No 8510 Shanghai Tuesday April 10 1928 THE EASTERN TIMES Published every morning including Sundays

時報

中華民國十七年
四月十日 星期二
舊曆戊辰年閏二月二十日
今天二張售大洋三分
第八千五百零九號

定報價目 本國及日本一個月一元、三個月二元九角、六個月五元七角、九個月八元四角、全年十一元 南洋歐美各國一個月二元、三個月五元八角、六個月十一元四角、九個月十六元八角、全年念二元 報費先惠郵票九五折算

廣告刊例 「封面及評前」二行起碼每日每行一元四角「圖畫時報」每英方寸每次一元五角地位須於三天前預定「新聞欄內」每日每行四角五分「普通地位」三十字起碼每日每字一分二厘「彩色廣告」加一色手續費十元二色四十元三色九十元四色一百六十元地位格色須預向本館廣告部接洽

本館編輯部設於浙江路二十五號（小花園南首）電話中央六一二〇四 營業部設於山東路A字六號 電話中央六一二〇一 電報掛號二五一四 ◀中華郵政特准掛號立券 按照總包特別優待寄遞之報紙

世界大戰全史
□張乃燕著 □三版出書
布面一厚冊 定價三元 郵費七分半
當世界大戰時、著者適遊學歐洲、得實地調查戰事眞相、并彙集各方書報、幾更寒暑、編成巨帙、綜計全書凡七百餘面、地圖圖畫二百餘幅、允足當詳密精確四字、至關於科學上之發明、經著者不憚覼縷、一一敍述、猶爲餘事、第三版刻已出書、購請從速、
鍾建閎譯 國際關係論（二版） 一冊九角
商務印書館啓

龍章機器造紙有限公司股東年會廣告
本公司定於舊曆閏二月二十七日午後二點鐘開股東年會宣布帳略及定期分派股息事務請各股東屆時蒞臨法租界新永安街本公司集議爲荷特此公告

老介九霞謚銀樓
閏弍月念五日開幕
本號於閏月念五日開幕特別優待 請紳商各界閨秀名媛惠臨 毋任歡迎之至
地址 上海英租界南石路

上海銀行公會會員
中華滙業銀行廣告
[illegible]

萬籟俱寂的幾句話

（夫）「一連的放了十幾個屁。臭氣充滿了床中。」（洪水）
（妻說）「早叫你服些清快水。你不聽。如今腹內的病又發作了。這樣地臭氣充滿了床中。叫我怎樣耐呢。惟有請你下床罷。」
（夫說）「好了。好了。我來服清快水便了。請你暫時忍耐幾分鐘。馬上就好了。」
總發行 上海虎標永安堂 北四川路八十九號 電話（北）二七一六
總代理 上海林大森 法租界新開河

名畫
中國名畫集每集一元五角已出二十八集○石谷宋元十二景四元六角○耕煙絹本山水册三元二角○石谷倣古山水一元五角○石谷臨安山色八角○石谷竹林漁村八角○石谷老年擬古八角○甌香館寫生三元四角○惲正叔山水花卉三元四角○御題南田一元二角○南田景戲一元五角○漁山畫册四元六角○王季常倣古一元八角○王煙客山水一元○蘆台山水册一元二角○石田倣宋元册一元八角○戴鹿牀寫生册一元八角○戴文節山水册一元八角○鹿牀戲墨一元戴醇士山水花卉一元又三卷合册八角○寶訪碑册三元六角○華新羅仕女山水册二元又八段錦册七角○大滌子山水一元八大石濤合册一元二角改七香百美嬉春一元五角○李龍眠蜀川圖二元○董香光山水一元二角董思翁兩種合册八角徐青藤墨筆九角錢叔美册一元二角○羅兩峯册二元○蔣南沙册一元二角○李復堂寫生册八角○蘭竹千册八角○顧橫波册八角○翁松禪册八角○陸廉夫册一元二角○金北樓册一元二角○蕭厔泉六集每集一元
上海望平街 有正書局 發行

國內紀載

三軍團集中第一線

◎六日起、三軍團全向第一線集中、候令總攻、前方士氣極盛、期兼旬下濟南、兩月下北京、蔣對北伐樂觀、（徐州八日下午八時電）

◎劉峙九日進赴柳泉、（徐州九日下午八時電）

◎張克瑤潘善齋均由蚌來徐赴豐縣、（徐州八日電）

◎航空司令張靜愚、八日由京返徐、（徐州九日電）

馮閻軍分路進攻

◎馮玉祥六日下令總攻擊、以鹿鍾麟攻大名、劉鎮華攻曹州、（南京九日電）

◎閻錫山有電致國府各要人、謂五台之圍已解、奉軍損失甚大、晉軍準備在娘子關進攻、（南京電）

◎太原電、奉軍鄭澤生部、於四日向我偏關進攻、被我總指揮商震派隊迎擊、戰四小時、敵軍大潰、（南京九日電）

◎馮玉祥電國府、大戰開始、有我無賊、有賊無我、（南京九日下午八時電）

蔣總司令連日閱軍・

◎蔣總司令七日晚由海州返徐、八日午專車赴運河訓閱第四軍、晚間返徐、（徐州八日下午五時電）

衛立煌衛戍徐州

◎蔣總司令委衛立煌爲徐州戒嚴司令、八日午就職、（徐州九日下午二時電）

◎八日總部警衛軍接任城防、（徐州九日下午二時電）

◎總政訓處九日召集各界聯席會議、議決㈠發起擁蔣完成北伐會、㈡發起前敵慰勞會、㈢發起慰問戰地人民會、㈣組織前敵救傷隊、㈤組織人民輸送團、（徐州九日下午八時電）

李宗仁在漢會議北伐

◎李宗仁八日召集胡宗鐸・夏威・陶鈞・葉琪各軍長、會議北伐軍事、政界首領亦參與、（漢口電）

◎李宗仁約今晚回京、就第四集團總司令職、（漢口九日電）

◎在湘之水上飛機、九日到漢、加入北伐、（漢口九日下午三時電）

◎葉琪所部之三師、俟信陽岳維峻部向前方開拔、即行繼續出發往信陽、加入前線北伐、（漢口九日電）

◎葉琪部門師、改十日出發、（漢口九日下午三時電）

◎陳紹寬八日到漢、（漢口九日下午三時電）

第五路軍陸續出發

◎第三十一軍軍長金漢鼎、率同政治部各科人員、於昨午抵此間、稍事接洽即行轉赴前方加入北伐、（九江九日電）

◎第九師全部抵省後即赴潯、出發北伐、（南昌電）

電令贛皖起運軍米

◎國府電贛皖兩省、應解北伐軍米七萬石、尅日起運、（南京九日下午十一時電）

鄂省政府第一次會議

◎省政府十一日開第一次委員會議、（漢口九日電）

◎漢冶萍負債二千餘萬、省政府委時功玖等九人爲清理委員、（漢口九日下午三時電）

陳世璋赴揚視察

◎蘇建設廳長陳世璋、九日赴揚視察運河工程、及地方建設事業、（南京九日下午十一時電）

◎陳世璋九日來揚、（揚州九日下午二時電）

首都慘案追悼會

◎首都各界、四月九日在公共體育場舉行一一二二死難烈士追悼大會、到會者衆五萬餘人、（南京九日電）

贛省近訊

◎第五路軍成立鹽務處、委施德廣爲處長、保護鹽運、（南昌九日下午十二時電）

◎朱培德總指揮、將被任爲各集團後方總司令、（九江九日電）

廈門日水兵毆傷舟子

◎九日日輪貴州丸自台灣入口、以小艇卸客、舟子吳地被日水兵台人毆傷、反日會函請司令部辦理、（廈門九日下午八時電）

廈門撤銷日警案近訊

◎交涉撤銷日警部案、連日進行、交涉署謂已有頭緒、但日領對人否認已允、（廈門九日下午八時電）

呂煥炎電告追剿共黨

◎呂煥炎六日電、芭江北共匪竄回龍山、六日大軍已分頭進剿、（香港九日下午九時電）

閩粵軍政彙聞

◎陳國輝九日返漳州、（廈門九日下午八時電）

◎余漢謀・香翰屏・七日晨由東江返省、（香港電）

◎總部擬設招撫委員會、招撫各屬土匪、（香港電）

◎黃玉書部編歸第四軍、暫駐黃埔、由該軍參謀長陳漢光督率訓練、（香港九日下午九時電）

◎十一軍編軍官教導隊三大隊、定十三日成立、（香港九日下午九時電）

◎省政府准由省庫暫撥三萬元、趕築韶坪公路、（香港九日下午九時電）

揚子水委會之人選

◎交通部委李仲公爲整理揚子江水利委員會委員長、馬君武・夏光宇・沈蕃爲委員、沈兼總務處長、魏一芳爲技術主任、劉錫三爲技術員、（南京九日電）

首都紀聞

◎內政部長薛篤弼、呈請國府頒施政綱要、又請轉飭廣東省政府將共黨在粵擾亂情狀呈報、（南京九日六時電）

◎大學院變更組織、決增設兩參事、人選內定許壽裳楊銓、（南京九日電）

奉魯軍之行動

◎褚玉璞在大名指揮、因五日起戰事較緊、奉軍將抽調得力部隊、往大名增援、（北京九日下午六時電）

◎張學良昨夜在府報告京漢軍事情形、前線由戢翼翹于學忠兩軍担任、（北京九日下午六時電）

◎外訊、馮玉祥因京漢正面奉軍較厚、故將鹿鍾麟部向迴龍集移動、（北京九日下午九時電）

◎張宗昌昨日由濟南赴兗州、即往臨城、（北京電）

◎張學良來京任務、爲調後方軍隊及鄒作華部砲兵加入前線作戰、並籌畫軍餉、張擬十二日回防、（北京電）

◎鄒作華日內赴邯鄲指揮所部砲兵作戰、（北京九日下午九時電）

◎楊宇霆今日赴石莊、調于學忠一部開往龍泉關、（北京九日下午九時電）

北京雜訊

◎法英日三使對南方鹽稅事、暫不作何表示、由會辦弗烈克與南方接洽、（北京九日下午六時電）

◎美旅行團今晚離京、（北京九日下午九時電）

◎今日九六暗盤二六六、（北京九日下午六時電）

日艦隊抵港

◎九日午日艦隊抵港、計戰鬪艦三艘、毀滅艦十六艘、巡洋運輸艦十一艘、日太子偕來、定十四日離港、（香港九日下午九時電）

◎日本第一巡洋戰艦隊、計三千八百噸大軍艦三艘、由加藤大將直接指揮、又第一驅逐艦隊、計驅逐艦十六艘、由岡本少將統帶、今日抵此、蓋爲拜會英國駐華艦隊而來也、（香港九日路透電）

晉閻報告戰況
龍泉關擊敗敵軍
井陘北發生激戰

國民革命軍第三集團軍閻總司令昨電該軍駐滬辦事處云、上海張雲卿鑒、密此間連日戰況歷述如下、㈠據商總指揮電稱、龍泉關方面之敵、於江（三日）日被我痛擊退崩原陣地後、仍不時派小部隊希圖擾亂、沙河大營之敵、連日向台懷繁峙附近猛攻、我軍憑險殲敵、殺傷甚衆、惟敵頑抗異常、連續猛撲亘兩晝夜、現仍在激戰中、㈡據徐李兩指揮電稱、井陘附近截至魚（六日）晚止、敵已展開者、爲第廿八・十九・廿五・廿四・十七・十四・各師及第十四旅、共七師一旅、重野砲三十餘門、微（五日）魚（六日）兩日、井陘以北高地、已發生激戰、其餘各處、亦有小衝突、我炮兵已在井陘東方高地進入陣地、預料日內定有一番激烈戰事也等語、除令各部隊嚴加戒備奮勇殺敵外、特告、山虎、

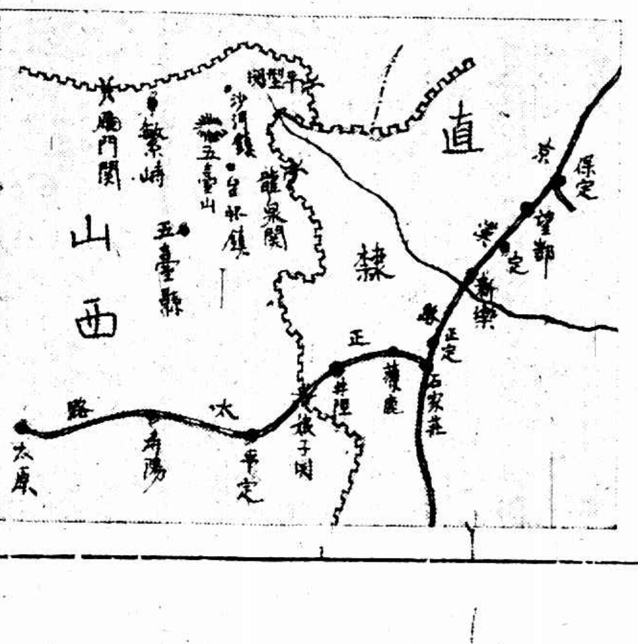

徐州開軍事會議
繼開政治工作會議

蔣總司令於四日晨八時、在徐州行營召集一二三集團軍事參謀長開軍事會議、列席者有總部方面之楊杰・殷祖繩、馮玉祥代表李興中、閻錫山代表吳藻華、及第一二三縱隊之參謀長代表黃裳・韓維勤・李明揚等、蔣主席、內容極秘、軍事會議之後、於六日開政治工作會議、總政訓處正主任何思源、副主任方覺慧、均於五日午附乘四次尋常快車由京到徐、各軍政訓主任亦多奉召來徐參加、是日晨八時、即在行營開會、列席者有總政訓部主任何思源・方覺慧・及各軍政訓主任官仝斌・杜從戎・胡禮月・賀寅生・杜芝雲・吳醒亞・趙特夫・鄭介民等、蔣親主席、內容爲規定宣傳大綱、及協助軍事計劃、

馮玉祥代表抵徐

馮玉祥以蔣介石蒞徐、特派洛陽高級軍官學校校長李興中及河南全省省道管理處長吳山、於六日晨由洛陽來徐、李係代表列席軍事會議、吳係代表勞軍、攜帶生猪鹹菜麵包皮蛋四種勞軍品物各若干、用平等山東兩號鐵甲車裝載、李吳到徐後、均下榻花園飯店、吳日內返豫、李在徐暫駐、並攜有馮著之精神書多種、分贈各軍、（四月四日）

北伐軍陸續抵徐

第四軍教導師已開徐東運、現該軍第二十五師李漢魂部、十二師吳奇偉部、於四日晚至五日午由南宿州開六列車抵徐、轉往運河集中、又聞駐徐東八義集之第十軍楊勝治部、業經北發、故第四軍大部開徐東填防、

第十三軍第三十七師熊式輝部、由清江浦北上、本擬調往海州、現奉令調徐、均於六日由土山鎮開拔到徐、師長熊式輝亦率特務營於七日晨專車由東路到徐、設司令部於鼓樓街教堂、其一團趙錫光部、二團湯普福部、三團國士達部、均暫駐城南一帶、候令開動、

蔣令李宗仁由京漢北伐

任李爲第四集團軍總司令

蔣總司令以軍委會名義、於六日在徐正式發表任命李宗仁爲第四集團軍總司令、令由京漢線率部北伐、協同第二集團軍進擊大名、轉向東昌、抄襲濟南德州、以截魯軍歸路、而斷直軍之應援、聞李已準備出動、第十九軍先頭部隊已到鄭州、准十日渡河北攻、

蕪湖軍訊

第五路軍紛紛過蕪

▲三十七軍第二師奉調加入北伐後、雖經各界迭電挽留、但當軸仍須將該師調赴清江、與一三兩師合力前進、故駐蕪之第二師一部、業已準備開拔、師長丁榦東、已遄赴大通、調集所部、督率前進、

▲三十一軍金漢鼎部之工兵第一營一三兩連、七日由潯乘輪抵蕪、分駐四明公所及廣東會館、日即須開赴浦口、轉往前線、

▲三十一軍章杵部之二十八師、七日由贛抵潯、定八日乘輪下駛、軍長金漢鼎、亦將同行、

▲第五路軍總指揮朱培德之衛士大隊、七日由潯下駛、過蕪赴京、

▲前經羅啓彊解散之賀對廷殘部、約有千人以上、竄至皖屬全椒一帶、現總部已令方鼎英收編、日內將由安慶運赴浦口、

▲第四軍駐京辦事處、刻派李合春爲招募委員、向蕪湖當塗兩處分招新兵、李於六日到蕪、設招募處於農民協會、

▲第三軍兵站部長吳震東自九江來電、該軍需夫甚急、將派楊新甫來蕪招募、

慘！曲阜流民圖

一條街上餓倒者每日必有五六起

兩吊錢賣卻女兒，見了人家的女兒放聲大哭

夫婦雙雙在松林內對縊而死

曲阜通信、曲阜自經城紳吳廷玉及濟南慈善家放賑以來、泗水及鄒滕嶧各縣災民來曲者益多、以致滿街塞途、觸目皆是、望賑則賑糧無多、乞食則各家無有、災民之來者日衆、災民之生路益窮、而情狀亦日慘矣、二十九日鼓樓西邊、忽有一人倒地、手顫眼直、不省人事、適一老者過此、急取熱水灌之、半點鐘後、始漸甦醒、老者買兩煎包與之、記者復與以熱粥一碗、兩點鐘後、始能坐起、問以姓氏里居、答云、係曲阜東鄉潔村姓田名守金、年三十、慈善之老者姓孫、號寶恒、即在鼓樓東開一小飯舖、據云、此等事只此鼓樓街上、每日必有五六起、惜余(老者自稱)爲善有心、拯救無力、些許小補、不過延其一時之命耳、無端遇此等年頭、奈何奈何、老人言至此、舉衫袖拭淚、東門大街西口、有鄒縣王景明者、亦忽倒地、記者欲以熱水一碗、並買兩燒餅食之、三點鐘後、始能起立、「那裏倒了兩個」「這裏倒了兩個」的話、到處可聞、五六歲及七八歲之兒童、亂牽母衣、號哭索食、其母見子哭、亦不覺淚隨聲下、呼天搶地、聲聲打入心坎、昔日聖賢絃歌地、今竟變作哀鴻場、不知當局者聞此、亦爲之[illegible]南門內、有一四十餘歲婦女、懷中抱一嬰孩、在路旁哀哭不止、記者與以銅子四枚、問伊家鄉何處、坐在伊身旁之老婦向記者搖手云、「先生你不要問他、他是傷心得很、俺們在這裏的這一夥、都是鄒縣人、他有個十一歲的女兒、兩吊錢把女兒賣去、趕來領賑、不想來到這裏、賑未領到、錢已花完、女兒也不知被人家領到那裏去了、方才不知誰家的女兒從他眼前經過、他見了人家女兒的模樣、同他的女兒相似、所以他就放聲大哭、」老婦言畢、亦淚流滿面矣、三十日南關集上、災民乞食者甚多、有一三十餘歲婦女、向人討得銅子兩枚、買豆餅一兩、與其五六歲孩兒、孩兒接過方食、不意被一五十餘歲之男子奪去、一口便行吞沒、孩兒頓足呼號、女子急前掌男子兩掌、且哭且罵、又第二師範教員韓小堂向記者云、有夫婦二人、在東關乞食、男子餓極暈倒、女則守之大哭、吾買火燒兩個與之、不意男子食後、夜間竟與其妻在東北松林內相對縊死、二十九早、始被人掩埋云、前由濟南運來之兩千包麩皮、今日(三十)業已散盡、無論大人兒童、均按十斤發給、計得賑者不過萬餘人、其餘兩萬數千人、至今尚引領望救也、

魯方軍事之濟南訊

濟南通訊、孫傳芳部、刻下已由兗州・濟寧兩地、運往金鄉、距該縣西二十里、即爲馮軍最前線、雙方已有小接觸、張宗昌昨晚接許琨由臨城電告、南方軍隊北進、已派鐵甲車隊向利國驛一帶偵察、張令(三日)午令津浦路局備車、決於日內南下察防、又令第三軍軍長程國瑞、第三十一軍軍長武衍周等、各回原防、指揮軍事、魯南軍事雖已實行發動、魯方決計注重防守、由韓莊東抵萬斤閘一帶、已築有七十餘里之戰壕、吳撥卿之第十軍、許琨之第七軍、業已開赴前線、許之大本營駐臨城、中路台兒莊一帶、駐有毛永恩之第三十軍、第四軍方永昌部、已令其開往最東路、分駐郯城一帶、駐棗莊武衍周之第三十一軍、將開往嶧縣填防、留濟南之各部軍隊、俟審定緩急、再行出動、昨晚張令運輸指揮韓文友南下、抽調津浦路軍隊佔用車輛返濟、以備裝運省垣軍隊、

曹萬順部圍房山剿匪

徐州近訊、駐海州之第十七軍曹萬順部奉令痛剿海屬股匪、已自一日起開始剿擊、令限七日肅清、曹部初獲桿首司實桐在徐塘槍決、旋即分向牛山阿湖瓦窯一帶追擊、匪勢不支、於三日竄入房山中、曹軍一面搜索沿途匪窟、盡行焚燒、一面追抵房山、全部圍山搜剿、已有三日、大約可望即日肅清、惟現東段各站、路員不敢在站夜宿、旅客之東下者、亦時有戒心、故當局尚須籌劃護路辦法、以安行旅、(四月六日)

閩垣被捕學生無重大罪證

兩女生無處置必要

兩機關決反共辦法

閩垣軍警因三月念七日一高中及一初中二初中各校、發現共產傳單、於廿八日下午前往各校搜查、結果捕去一高學生田永熟・徐國維、並將有嫌疑之女生林堃・鄭睿英交一高學校看管、被逃逸等情、已誌前報、茲聞省防司令部於三十日將田徐二生研訊一次、問以所獲之物證、一爲當局所認爲共產黨人之林錚致鄭某函及共黨政治報告、均爲十六年四月以前之件、其時尚在閩省清黨運動以前、故當局對於此事件尚不十分重視、至本案之研訊情形、則以當局嚴守秘密、故暫難宣佈、女生二名、當軍警責令該校看管時、該校長吳則範曾以學校非監獄、不能負此責任爲詞、但軍警仍着其負責、臨去時曾告知該校長、以翌日午前如未派人到校提人、即可恢復二女生之自由、顧見軍警當局對此二女並無加以何種處置之必要、二女之逃、反引起軍警之注意、而有責令跟交之舉、然該校長則以不能負責聲明在先、更有不負跟交之責任之表示、軍警當局亦未有進一步之處置、似亦已有相當之諒解、但以各校發現共黨傳單、故各方愈認爲必有共黨潛伏省垣、遂紛紛注意於防共問題、三月三十日教育廳之教育討論會、即由廳長黃琬提出反共辦法案、討論結果、議決辦法如下、(甲)指導方面、㈠檢查及指導學生所閱覽之書報、以杜絕其不良之影響、㈡考查學生日常言論舉止、並加以矯正、俾無過激之言行、㈢學生來往信件、嚴爲檢查、免受共產之宣傳及活動、㈣凡有共產嫌疑之學生、應特加注意、並轉知教廳咨請市公安局查辦、以免共產黨徒之混入學校、(乙)宣傳方面、㈠揭舉共產黨害人禍國之陰謀及手段、並宣佈年來各地共禍之實際慘狀、使學生知所戒懼、㈡說明共產黨與國民黨之邪正不同、使學生知所信守、以上所舉辦法、由各學校依照去年中央教育行政委員會所頒佈之黨化教育實施辦法草案、組織訓育委員會、負責辦理、市黨部方面、亦認爲邇來共氛滋熾、其原因皆由本黨組織尚欠完密、思想方面缺乏接濟、致青年學子、易爲邪說所誘惑而悞入歧途、爰有反共運動週之組織、派遣職員分赴各校演講、解釋黨義、闡揚黨義、定於五六七三日爲演講之期、

無錫鎗決共黨五名

無錫函、自縣政府以四鄉共黨猖獗、懸賞購緝、一面並令縣偵探隊嚴密拘捕後、即由偵探長顧金芳等、連日在城鄉等處拘獲共黨周楨祥・蘇國興・吳春生・瞿海潮・嚴阿聽等五名、曾經縣政府一再研訊、均供認入黨及殺人放火刧財不諱、即由縣政府於六日電呈省廳請示核辦、九日秦縣長接奉省廳復電、照准執行槍決、秦縣長奉電後、即於下午五時派警將周楨祥・蘇國興・吳春生・瞿海潮・嚴阿聽等五名、在押所提出、綁赴火車站執行槍決、

浙省審訊共案續聞

唐公憲患病在獄療治

陳敬森傳案仍舊拘押

浙省共黨嫌疑犯分押陸軍監獄及公安局者、經浙江特種刑事地方臨時法庭先後審理、判決三百四十餘名、現查共產嫌疑犯唐公憲一名、情節較重、迭據呈請交保、迄未照准、近因患病在獄、由伊妻徐氏、續請交保、業經錢西樵庭長准予派員驗明病狀、在獄療治、一俟痊愈、繼續提審、以憑定讞、又共產嫌疑犯陳敬森、因原保不願繼續担保、已將陳敬森傳案、仍舊拘押、撤銷原保甘結、茲由特種刑庭牌示云、爲牌示事、查本庭交保、因共黨涉嫌各被告人、前經定期傳集訓話、內有陳敬森一名、抗延不到、查係祥泰帽莊楊維坤具保、復經責保根交、據該保人呈述轉交困難情形到庭、聲請退保、當經諭令准再展限十天、交到後准予退保在案、茲查被告陳敬森、於三月三十日來庭報到、除將該前保結註銷外、合亟示仰該保人知照、此示、

要人游杭返旆

▲李濟深、陳銘樞、張靜江、蔡元培、吳稚暉、黃膺白、梁漱溟等、先後於七日來杭後、八日游覽勝景、除黃膺白游天目山未回外、李濟深等九日離杭赴滬、

▲江蘇省政府主席鈕永建、八日來杭遊湖九日返寧、

國際紀載

日官欲增兵關東

九日東京電、關東總督發長演說、請政府速增關東戍軍、並取嚴峻計劃、對待奉當局擬行移動火車、首相田中今日答稱、日本目下政局不定、渠意政府今宜靜待以觀中國取何行動、(路透社)

駐華德使之委任

九日柏林電 東京德大使署參贊波克博士、被任爲駐中國公使、駐葡德使伏里資克博士、將於秋間代索爾夫博士充駐日大使、(路透社)

英海軍兩將校言歸於好

八日直布羅陀電、今日柯拉德少將在旅館中有客來訪、視之、則日前法庭相質之台華大尉也、柯起而迎之、台華來話別、坐談數分鐘、狀甚友善、握手而別、少頃、丹尼爾亦至旅館辭別、但柯拉德少將適他出、丹乃留字而去、(路透社)

日本純中立團成立宣言

九日東京電、以新自由主義爲標榜新行結成之鶴見祐輔等之純中立團、關於該團之立場、聲明如左、吾人之目的、在於改革既成政黨之資本主義政治、並排擊無產政黨之馬克斯主義政治、而建設自由主義政治、吾人曉示於天下之政綱政策不久將經同志參集後、即行決定、在本屆特別議會開會前、當可望其具體化、吾人之根本態度、於國際的則爲各國間之協調、於國內經濟問題對策、則以妥當分配、即資本與勞動之徹底的協調爲主眼而前進、吾人現在結合之六人、當然不能謂已滿足、此外於其他中立議員、及無產既成各政黨黨員中、亦極力羅致同志、該運動乃欲望之於全國大衆之共鳴、鑑於上次總選舉之經驗、深信欲得多數同志、並非難事、吾人以改革國政治、與既成政黨之分解資本黨自由黨社會黨三派對立、及進而完成一大自由主義、與建設新日本爲目標一切之行動、務期勿出諸規律之外焉、(東方社)

日本政實兩黨之結合

九日東京電、費時一月之政友會與實業同志會之協定交涉、頃始就緒、雙方發表共同聲明書如下、㈠國稅之地租與收益稅、於昭和六年度、實行全廢、昭和四年、將收益稅之免稅點、提高爲一千元、㈡改善海陸軍下士卒之待遇、增加死傷兵之恩給津貼、其財源則於稅制整理行財政整理財政計畫變改等捻出四千萬元、㈢爲根本改革行財政起見、召集實業家、組織調查會、㈣爲使農村工業化、並振興起見、設一國立之大研究所、㈤特殊銀行及保護銀行之會計檢查、由會計檢查院行之、㈥鐵道省與製鐵所之特別會計利益金、務必設法編入一般會計、㈦低減煙草價格、先從事調查、㈧珈琲牛油梅醬等勿課以奢侈關稅、並須將此案提出議會、㈨將金解禁之大藏省令、改爲法律一事、則俟諸異日、其他尚有數項、(電通社)

美參院核准航業案

七日華盛頓電、美國衆議院商船委員會已核准懷德氏所提之航業案、此案目的在提倡商船之私人所有權、其所擬辦法、㈠擴大政府造船借款之限額、准政府照船價貸借四分之三、㈡締結承載國外郵件之長期合同、㈢政府參加水險事業、該委員會又通過一條文、授權美總統、於國事緊急之時、徵發與政府有關係及承載郵件合同之船隻、(路透社)

耶教大會閉幕

八日耶路撒冷電、萬國耶教大會今日閉會、各代表來自有種族衝突之地方者、對於種族關係之報告、詳加討論後、此報告遂由大會通過之、內稱各教團體應以其全力工作、以剷除種族之偏見與逆境、保持土著人民之權利、並成立教育上宗教上及其他措施、俾各人民得享受社會政治與經濟之平等云、(路透電)

絲狀菌之新發現（陳傑）

殷木强氏、於今春日本全國醫學大會中報告其新發見之絲狀菌後、深得彼邦專門學者之讚譽、記者時訪殷君於帝國大學之研究室中、殷君語記者云、「此次所得、實爲余涙之結晶、余少孤、受教養於我兄、去春兄病、遄歸省視、餘暇時從事絲狀菌之採集、歷時半載、兄病卒不起、當此新菌獲得時、兄猶諄諄以努力相勗勉、今此菌特以吾兄芝孫之名名之、以誌不忘」云云、記者乃向殷君索得寫眞數紙、敬介紹於國人、(參看今日新光)

朱家驊赴粵有待

浙江省政府委員兼民政廳長朱家驊、原任廣州國立第一中山大學副校長、上月因浙省縣長考試、由粵回杭、主持一切、此次李濟深・陳銘樞・梁漱溟來杭、敦促朱氏返粵、朱以浙省民政、待理正殷、一時不克離杭、至早須俟此次浙省縣長考試完全結束後、再行訂期赴粵、

浙聞彙誌

▲浙江省政府委員莊崧甫、對於減輕人民負担、擬具意見書、提交委員會議、

▲浙西杭嘉湖等十六縣、由省政府派委清理舊賦委員、積極催征、浙東五十九縣由縣長負責催征舊賦、已通飭認眞催解、

▲杭州觀成堂綢業認捐公所佈告、凡杭州各綢緞商店、應照章納稅、並訂定緝私條例、

▲浙江捲煙稅局莊智煥、因各縣分局、稅收短絀異常、報解寥寥、而財政部又來電催解攤募二五庫劵、急於星火、故三月份總局各職員薪水、尚未發給、聞該局稅制、仍須恢復統稅、或改公賣、不久當可實現、

▲浙江沙田局有改爲國有地產管理局消息、發表當不遠、

黔省近狀

周西成駐京代表報告

第二十五軍軍長周西成之駐京代表譚星閣、於八日午假座金陵春、招待京滬新聞記者、報告黔省近狀、略云、黔省僻處邊陲、交通阻滯、外間對於黔省眞相、不甚明瞭、多有誤傳者、今日特請諸位惠臨、聊爲報告、在民國十二年至十五年時、貴州多匪、民不聊生、其時周軍長駐軍赤水、以善治匪聞、貴州人民遂環請移駐貴陽、統一全省政治、周軍長年方少壯、平素家居樸實無華、注重廉潔、至貴陽後、即以全力治匪、剿撫兼施、收買民間土槍五萬餘枝、悉燬爲鐵、而民間匪患遂絕、現在所積極整理者、

(一)交通 貴州如築鐵路、一時不易著手、周軍長決定修築汽車道、東南西北幹路四條、由貴陽至四川者已經通車、由貴陽至雲南者工纔及半、俟幹路築成之後、再築枝路、交通既便、凡百庶政、皆可以舉、

(二)財政 貴州本非富庶、全部丁漕、不過二百餘萬、此外皆爲苛捐雜稅、周軍長極力減少苛稅、剔除中飽、在署內設立稽核所、親行整理、除煙政因各省未能一致、現尚暫仍其舊、綜計每年收入、除軍政民政外、可以從事建設、

(三)實業 貴州所產之米、僅可以供本省人民之食、鹽則仰給於外省、近來與四川接近之赤水及角腳、皆已產鹽、如能擴充、可以不致仰給於外省、又龍里縣近亦產生煤油、且貴州多麻、近有人發明、先以麻製成棉花、然後紡紗織布、其價甚廉、現已在申購辦機器、運回貴州、預備開一極大工廠、提倡紡紗織布、

(四)教育 前數年因地方匪患、教育幾至完全停頓、周軍長主貴陽後、即積極整理、擴充經費、現在中小學校、已恢復至民國八年狀況、又添設大學一所、設備雖然未周、已可供青年升學之需、

(五)黨務 貴州老黨員本來不多、新黨員又皆在外省、基礎薄弱、去歲登記、加入之黨員不過五六百人、八月間始行將省黨部成立、現在仍須從宣傳工作入手、從事擴充、

(六)軍事 周軍長因縮減軍備、二十五軍原有八師、裁去兩師、實行兵工築路計劃、現在祇有六師、官長士兵之餉項甚薄、然亦足敷貴州一省防務之佈置、倘能抽調加入北伐、尤所深願、

(七)民政 貴州現在已入訓政時期、如能先將交通完成、使全省道路、密如蛛網、則凡百政治、均可發達、一切設施、將來定有可觀云、

廣西建築公路之進行

廣西公路之建築、近來有實際之成績、賓貴一路、上連邕賓、下接興鬱、關係全省交通、去年八月間即已設立賓貴公路局一所、以兩月之時間、全路已建築完竣、廣柳遷有公路局近又在思練地方設一柳遷路臨時工程辦事處、將全路工程劃爲

四大段、以柳州至三都爲第一大段、三都至大塘爲第二大段、大塘至石壘爲第三大段、石壘至還江爲第四大段、全路工程以四個月爲限、至平桔公路、亦已加工趕築、

閩省交涉案近訊

海寧案凶手未交案
平潭案已提二次抗議

福州通信、英商德忌利士公司輪船海寧號買辦關泉、毆斃搭客盧好一案、發生迄今、將及二月、閩交涉署已提出抗議、兇手關泉雖於肇事後即逃逸、但曾經英商萬和輪船公司擔保交出日前交涉署曾得英領事署來函、述知關泉已在香港覓獲、不日即可引渡到閩、各方面以爲此案解決、即在目前、被害人盧好之家屬、前已由溫州來閩、由旅閩東甌同鄉會、五料、並代爲呼籲、訴於日昨交涉署又得英領事署來函云、接香港總督電、稱現在關泉似在廣州、但仍飭警繼續偵緝、擬請轉呈電達粵省當局飭警偵緝解送、交涉署以英領前已函稱已由得忌利士公司在港覓獲、曾經電請扣留、以便引渡、現又忽稱關似在廣州、前後言詞矛盾、情節離奇、當向英領事及香港總督提出嚴重抗議、請其負責將關泉即日交案、以憑依法訊辦、如再飾詞延緩、因此激起人民公憤、發生意外糾紛、則一切責任、應由英領事及香港政府負責云云、此文去後、尚未得到英領覆音、

日艦在平潭慘殺無辜漁民一案、前經交涉署向日領事提出第一次抗議、日領方面、久不答覆、交涉署與民政廳所派赴平潭調查此案眞相之專員、亦已查復到省、關於漁民死傷人數、調查綦詳、昨已經交署向日領提出第二次抗議、福州各界對此案甚爲激昂、

閩軍事廳存廢與盧部改編問題

福州通信、閩省軍事廳長方聲濤、前於三月十七日特別會議上提議裁撤軍事廳、但案經議決、尚未實行、其原因有謂中央來電、主將軍事廳保存、如果裁撤、須設立省防軍司令部、以統率省軍、省方認爲一裁一設、轉費手續、故仍留軍事廳、以免紛更、有謂當局擬援粵省成例、於軍事廳裁撤之後、設綏靖處、須俟省委會議決後、再撤軍事廳者、總之軍事廳之裁撤、爲一問題、軍事廳裁撤之後、設何機關又爲一問題、方聲濤曾將此事電詢楊樹莊、昨已得楊覆電、即由方廳長電請省政府核示、(省府及軍事廳均設有報房)其文云、省政府鈞鑒、頃奉楊總司令馬電開、效電敬悉、極佩藎籌、惟軍事廳統率省軍、似不能裁撤、查浙江裁撤軍事廳、另設省防軍司令、閩省亦可效行、仍望籌酌爲荷等因、理合肅電呈報、伏候察核令遵、無任翹盼、閩省政府對於軍事廳裁撤之後、應設省防軍司令部、或設全省綏靖處案、編入四月四日之常會議事日程、討論結果如何、尚難逆料、此外尚有擬將盧興邦一師改編爲省防軍第一師一案、盧部本爲新編第一獨立師、日前始經中央軍事委員會明令取銷新編字樣、改爲第十四獨立師、今改編爲省防軍之議、係由軍事廳提出其理由則以國軍調動無常、而閩北匪氛不靖、盧部任務、既爲警備上游、其餉項又均取自閩省、則改編爲省防軍、自屬名正言順、此案亦已列入四月四日之議事日程、

鄂省剿匪之近訊

崗麻安陂四縣已無匪踪

漢口通信、湘鄂各以所軍担任清鄉、餘則悉數編作北伐軍、湖北清鄉督辦爲胡宗鐸、會辦爲陶鈞、胡陶將俟清鄉條例訂定後、即正式就職、清鄉督辦公署、擬設在舊督署、並仍定以陶部十八軍担任多處清鄉、胡部十九軍鎮懾武漢、刻胡軍除第二師五七兩團、經湘人請求暫駐衡州、担任剿共外、餘則全數旋鄂、並已有一部分於前數日開[illegible]聯合之自如平匪衆四百餘名、刻仍盤據羅田之樸天山、向潘塘夫子河一帶集中之匪軍部、聞胡軍將至、紛紛潰竄、經陶軍乘機施剿、在宋埠予以重創、(聞匪軍死二百餘名)向豫邊潰退、刻崗麻安陂四縣已無匪軍踪影、惟尚有多數肉票未易贖回、新州一隅除先後贖回及逃共二十餘票外、尚有百餘票生死莫卜、胡陶兩氏三日特電崗麻安陂四縣地方各團體促速組自衛團、玆錄致四縣地方團體電如下、縣屬各處、迭經匪軍蹂躪、十室九空、流離失所、慘不忍言、現匪軍已竄出鄂境、地方各團體應急起善後、組織自衛團體、振我民氣、捍衛地方、勿再令匪軍入境任意摧殘、是所至盼、除電嚴師長將各屬餘匪肅清外、專此電聞(四月四日)

清明時節——「雨紛紛」

民國元年、北京有個膾炙人口的門對是：「南北議和、公說公有理、婆說婆有理」、「陰陽合曆、你過你的年、我過我的年」、眞是不錯、單說「陰陽合曆」這四個字、就有許多別致、例如陰曆年在正朔上是不能算正式的名稱、於是想個通融辦法叫做春節、端午就叫夏節、中秋就叫秋節等等、都是按著陰曆而言、在陽曆上當然就沒有準定的日期、若果然把陰曆一廢、這些「節」就無處捉摸了。

「清明時節雨紛紛、路上行人欲斷魂」這兩句古詩、也是傳誦衆口的、果然每到清明這幾天、總有幾場小雨、雨景是好看不過的、也要問是在那一顆的眼睛裏、路上行人、舉目無親、一身作客、所以有那斷魂二字、北京是個城市、住的多是市民、不是陽關大道、

衙裏官兒盡斷魂 (松蒼)

自然沒有甚麼斷魂的行人、可是有比行人還要十倍斷魂的、就是一般斧聲刀影裏災官兒、個個有斷炊寒食的恐怖、對著這樣驚人的節候、淒清的環境、無怪他們個個愁眉苦眼啊！

凡是官銜帶著一個「長」字的、如總長·次長·廳長·處長·院長·局長·司長·科長·所長·以及高等官兒如總辦·坐辦·會辦·參議·參事之類、遇著會議、都有列席發言的資格、各人都不肯裁自己的缺、減自己的薪、各有各的說詞、只把無有列席發言權的委任官雇員、裁的裁、減的減、這些高等官兒好像都是學的「鎖烏龍」的程咬金、對單雄信說：「拿住他們一個一刀把刀開……把我丟開」、程咬金是何等滑稽、北京的高級官兒、卻有的是程咬金的徒弟、

我寫到這裏、一個稅務處的朋友來對我說：「我們梁督辦(士詒)對於屬員大演說一元哲學、這個新聞有趣麼？」我問甚麼一元哲學、他道梁督辦說：「朋友應酬請客公宴份資不得過一元、喜事喪事、加非父母親兄弟、不許亂發請柬訃文、亂開公份、如係必不得已、亦以一元爲最高度、演說之後、還發了一個通啓、有幾句狠漂亮的四六呢、說：

以眞摯之感情、謀道義之結合、莫藉飲食之徵逐、作市井之交游、即慶弔相通、情義宜盡、亦祇及本支血統、毋濫推遠族旁親、尤盼知苞苴之足累清名、明玉帛之不關禮本、豈非雖各從其便、普通盍各限以一金、

這不是一元哲學麼？我說梁老燕此舉未可厚非、北京的大官常常的藉喜壽、開公份、敲小官的竹槓、弄的小官們傾家蕩產、若照老燕的限制、就不至於此了。

粵省籌賑東江災區

令各縣組警衛隊以謀自衛

廣州通訊、現廣東全省籌賑、總處已出發賑濟海陸豐難民、該會於上月廿一日次由伍觀淇處長召集會議一次、主趕速賑濟、全場通過、當即向總商會提出前由財廳發給之九萬七千元、派員携赴汕頭、購米散賑、同時並酌購農具藥品耕牛等、以供給農民之需要、因該地人民備受共黨蹂躪、不爲設法、將無以爲耕也、而現當春耕之際、第八路總指揮部且通令各地駐防軍隊隨時認眞保護春耕、以衛農民而維民食、至惠來縣屬葵潭一帶、前被共匪澎湃等率匪蹂躪焚屋五千餘間、殺人千餘、其狀甚慘、昨該縣方某等曾籲請政治分會撥款賑濟、政治分會據此已飭令籌賑、總部迅於救濟、此不過善后之初步、政府方面一切善後工作、不久即將一一見諸事實也、其次爲地方治安問題、欲謀長治久安之策、首在人民有自衛之能力、即武力寄在民衆身上是也、李主席所創辦之地方武裝訓練員養成所、及所設置之編練委員會、即本斯旨以行、編練委員會自成立後、頗注意於人民警衛、最近伍觀淇處長且擬具條陳、以辦理地方警衛隊成績、爲各縣縣長重要考成、第一期編練區域、爲廣屬南海番禺順德中山新會等十一縣、瓊崖瓊山等二縣、北江英德清遠二縣、南路陽江陽春等四縣、東江五華紫金等五縣、同時並委出陽江五華等十縣編練指導員、着手編練人民武裝團體、黃紹雄對此尤爲注意、爲養成人民自衛力起見、電令前方長官即召集各縣民衆組織自衛隊實行聯防、以維治安、而省府方面亦正注意於整頓地方團練、責令各縣長迅速辦理、其幹部人才則取給於人民武裝團體幹部學員、

外蒙奇寒

▲牛羊凍斃數十萬頭

哈爾濱通信、外蒙各地、本年二月間、寒暑表在零下三十度左右、至三月中旬以後、連降大雪、寒暑表竟降至零下三十九度、伊列·堪特二山等地、牛羊凍斃甚夥、據由蒙來哈之俄貿易商云、外蒙東部、凍斃牛羊約五十萬、各屯汗售死獸肉者、隨處皆是、海拉爾向爲蒙畜集散地、肉價極低、四月以來、上市牛羊有限、肉價飛漲、牛肉一斤由一角五分漲至三角、影響北滿西部民食及滿蒙貿易甚鉅、蓋凍數十萬頭牲畜、爲近十五年來所未有云云、(四月四日)

公電

◎南京總商會代電 國民政府、財政部、鈞鑒、頃接武漢總商會暨一百一十六團體通電稱、中國交通中央三銀行在漢口所發行鈔票暨國庫券、喪失信用、不能使行、以致金融枯竭、百業凋殘、社會恐慌、民生憔悴、業經電請國省當局飭令中交兩行從速兌現、並設法維持中央鈔票暨國庫券辦法等語在案、事關全省金融、商民生計、籲爲維持公理、一致援助等由到會、查武漢中交兩行中央銀行鈔票暨國庫券等發行之初、均按十足行使、折價兌現、即已藏鋼民衆、今並兌而不可得、其與劫奪民財、又何以異、況中交紙幣、現正推行全國、中央紙幣、亦有再事發行之勢、各種國庫券、又陸續增發而未有已、而對於武漢之紙幣庫券、竟任其永遠停兌而不設法之所、萬一民衆信譽前車、互相告誡、其影響於全國之金融及國家之財政、實有匪耶、准電前由、合亟電請鈞府部垂念商艱、迅令中央暨中交三行將武漢折兌紙幣剋期足兌現、並將庫券按照原價收回、以全大信、而蘇商困、臨電迫切、立候示遵、南京總商會叩庚、

◎錢鏐就職電 各報館鑒、案奉國民政府任命錢大鈞爲江蘇省政府委員、奉此、大鈞遵於魚日在省政府大禮堂宣誓就職、材輕任重、隕越堪虞、尚希時錫南鍼、以資遵率、錢大鈞鏐叩佳、

來件

吳培均汪寶瑄武同舉祁錫勇邱鶴年武葆岑張汝芳等條陳國府省府疏濬泗沂沭水道意見書

敬肅陳者、竊維國基奠定、建設方新、建設大端、千經萬緯、急先之務莫如水政、水政之興、亦千經萬緯、舉其綱要、曰治江、曰治黃、曰治淮、治江問題、往歲曾設籌備會、嗣以柏滿工程師履勘之結果、認爲可緩、治黃問題、民國十四年、黃河決陽濮縣李升屯、又週決該張縣黃花寺、漲水及於南旺運河、將有南下之勢、蘇皖告警、協助大工、僅乃塞之、十五年、決東明縣劉莊、黃水挾清水下注、直灌江蘇、徐淮海一片汪洋、各處官堤民圩、崩潰不可勝計、成災極慘酷、幸水落掛淤、不至改道、於是國人始知黃河爲腹心之患、不治則有大禍、惟以地域關係、須運至政區統一之後、此時亦祇可暫緩、獨有治淮問題、萬目睽睽、延佇已久、淮水流域、密邇新都、開始建設、此其時矣、民國九年、張南通發表江淮水利施工計劃書、預算經費總額爲銀幣八千九百四十七萬餘元、(載督辦江蘇運河工程局季刊第一二三四五期)十四年北京全國水利局發表治淮計畫節要、預算經費總額爲銀幣二萬一千一十萬元、(載江蘇水利協會雜志第二十一期)玆事體大、工款極巨、非可猝籌、獨泝與分疏、尚有研究、不能於旦暮中得大解決、因此又不容不稍緩、因循復因循、然則淮可不治矣、淮如不治、此外關於全國建設之計劃、倘復有何事大於此而尤且急者、間嘗盱衡全淮大勢、以爲治淮第一步、尚不在淮水本身、而在與淮爲緣可以分流入海一重要部分之水道、疏而通之、使不爲淮水之累、則其功效亦等於治淮、其水維何、曰泗、曰沂、曰沭、泗沂沭古爲名川、僅亞淮一等、泗與沂直接入淮、沭則間接與泗沂有關、而均影響及淮、泗水源出山東泗水縣、西流至滋陽、(即舊兗州府治)、分二道、一道西南流至魯橋入運、一道西流爲府河、至濟寧合於汶水分支之洸河、稍西流入運、又有汶水分支自南旺運河東南流來會、同下魯橋而東南流至台莊、即山東省南運河、其水東南流入江蘇境、至窰灣合沂、自此以下、名爲中運河、或名沂運、中運河東南流、分水由劉老澗竄溪填洩入六塘河、中運河又東南流、分水由雙金閘洩入鹽河、中運河又東南流分二道、一道東流分水由楊莊入廢黃河入海、一道南流至碼頭鎮會洪澤湖之張福河水同入裏運河、有時運水高於湖水、則沂運可由張福河入洪澤湖、沂水源出山東省蒙陰縣、東南流經沂水縣西而南流、名沂河、經臨沂縣東、又南流、西岸有江風口、舊有碎石滾壩、分水入武河、南流合於廬口沂支、又西經郯縣城、又西南入運、沂河自江風口南流、經郯城縣西境、又南流入江蘇境、經邳縣西岸有廬口、舊有碎石滾壩、分水三道入運、沂河南流至宿遷窰灣入運、又自塡灣迤上分水由周家口錢東入駱馬湖、下歸六塘河、北岸有凌溝口、舊有碎石滾壩、分水入沭河、南岸受劉老澗◆、合而東流、分爲南北兩六塘河、又東流、合於灌雲縣大潮河至灌河口入海、沭水源出山東省沂水縣、在沭河之東、與沂河並行而南流、名沭河、至郯城縣西、分水自馬竹絡堤內流經北由白馬河入沂、沭水又南流入江蘇境、折而東分爲分水沙河、沭河又東經沭陽縣城之西南、分二道、一東北出爲後沭河、一東南出爲前沭河、前沭河南會凌溝口分支六塘河之沂水而東流、又東分爲薔薇河、與北六塘河通流、前沭河轉而北流、會分水沙河後沭河合流門首伊湖下注之六、又北流名薔薇河、經東海縣城西、又北流由臨洪河出臨洪口入海、以上爲泗沂沭現行之水道、凡泰山以南縱橫數十萬方里之水源、悉皆歸之、泗漲較緩、容驟長水、日夕高一二丈、視爲常例、而沂水沭湍悍不可抑制、直接入淮、淮被嚮阻、不得故道以入廢黃河、泗分入沂、而六塘河淤墊、沂分入沭、而沂河及薔薇河淤墊、分洩既不暢、於是淮水永受泗沂沭之累、而不能解脫、欲求免累、惟有大治泗沂沭以殺其入淮之勢、故治淮必治泗、治泗必治沂、治沂必治沭、其間亦有連帶之關係、非大治泗沂沭、容言治淮、實亦無可措手、此其利病之大較也、據張南通江淮水利施工計劃書、治沂分五大段、自廬口至周口之沂河爲第一段、自周口經駱馬湖至上壩爲第二段、自上壩至飽河頭之總六塘河爲第三段、自飽河頭至鹺泵三岔渡之總六塘河爲第四段、北六塘河南六塘河爲第五段、共開挖一萬二千九百二十四萬三千〇五十八立方公尺、以每立方公尺銀六分計算、需銀七百七十五萬四千五百八十三元、治中運(兼泗運沂運言之)分四大段、自韓莊至灘上集爲第一段、自灘上集至窰灣沂河口爲第二段、自窰灣至劉老澗爲第三段、自劉老澗至楊莊爲第四段、共開挖一千六百五十三萬九千七百六十五立方公尺、以每立方公尺銀七分計算、需銀一百十五萬七千七百八十三元、治沭分三大段、自紅花埠至沭河口、(沭河口即分水沙河口)爲第一段、自沭河口至胄伊湖分水沙河與後沭河交會之處爲第二段、(分水沙河後沭河均施工、前沭河不施工、)自分水沙河與後沭河交會處至新浦爲第三段、共開挖及堤工七千一百四十一萬六千一百十二立方公尺、以每立方公尺銀七分計算、需銀五百〇七萬六千一百二十九元、另加各處閘壩工程共一百七十四萬元、又加新浦以下疏濬及築堤工程約需銀十萬元、總共需銀一千五百八十二萬八千四百九十五元、夫籌款至一千五百萬元以上、可謂宜矣、然較之張氏全淮施工之預算、僅得六分之一、又較之北京全國水利局全淮施工之預算、僅得十三分之一、果大舉治泗沂沭、張南通計畫可覆按也、如籌款問題、仍有困難、似不妨就張氏計畫而變通之、分別測勘、分別緩急、以最要爲急工、以次要爲緩工、並斟酌減少其土方之數、則經費可大省、姑以折半計算、得銀七八百萬元、便可實行施治泗沂沭、南淮亦可以免累而粗安、其第二步即挑挖廢黃河、就款計工、以能引淮入故道爲限、衛刷既久、自然寬深、量力而行、不受預算拘束、三分入海、可操左券、民國十年、張南通發表淮沂沭治標商榷書、所謂治淮、即挑挖黃河並及沂沭、而舍泗不計、撙節工費、減爲三項、總數洋六百二十七萬六千餘元、爲預算最低額、今日爲中國謀大建設、度無有過於此者、謹擬陳辦法於左、

(一)設立機關 設籌辦泗沂沭水利工程委員會於京都、籌辦進行一切事宜、並特設水利基金委員會、專任籌款及擔負保管基金之完全責任、先設測量處於泗沂沭流域適宜地點、實行施工測量測量告竣、即改設工程處、專辦工程、(或逕設治淮委員會、先從泗沂沭方面着手施工、一面研究治淮方法、以資預備、)

(二)籌款 一、仿照北政府在海關稅收項下附加工賑辦法、以六個月爲期、約計三百萬元、一、海關鈔項下所指撥之北京外交部經費悉數移充治河用途、年計約百餘萬元、一、淮北鹽稅(連濟南各公司在內)附加水利經費、每包一角、年計約數十萬元、以五年計約三百萬元、總共約七百餘萬元、如有不敷、或募集公債、或附加受益田畝、或採用其他籌款方法以足成之、如再籌巨款、則賡續治淮、

(三)開辦水工銀行 巨款籌集、保管極難、分存滙行、亦非善策、應特組水工銀行、或招致商股、以爲久計、周轉靈便、可收源源接濟之效、杜侵挪之弊、

(四)試行兵工 往代水利工程、兵與夫並用、動至十數萬人、寓工於兵、似可仿辦、日後軍事結束、兵無安插、尤爲可慮、習工既久、可以改兵爲農、農工兵融合無形、國可大治、惟聚兵作工、部勒不易、能否濟貼、殊無把握、按時抽調、輪流更替、養成習慣、有事則干戈、無事時畚鍤、先行試辦、積久則相安、此應與軍事當局熟計之、如籌款有着、則玆事可從緩議、

(五)招集地方評議會 水工大政方針、但憑少數人根據圖冊之設計、猶有未盡、往往設計之結果、與一地方之情況相左之處、則事實上或不免有窒礙難行、又或設計之所未及、地方人利害關連、必有貢獻、此於姑卽探取民意以補充之、不於水工進行上容有少少之裨益、招集評議會、通上下之情、免除隔閡、程功自易、評議員無定額、應以縣爲單位、不以人爲單位、可於評議席上得有公平之研究與解決、

右之所陳、僅舉概略、其細則可臨時另定之、以言建設、工費乃需至數百萬元、不爲小矣、今之人高提大唱、奔走以號於眾曰、治淮治淮、此實非根本之計、惟細於款而工不舉、雖舌敝唇焦、於事何濟、則曷如撤取治淮計劃中所應急先之一部、早着祖鞭、以爲他日治淮之實現、不猶愈於空談耶、竊治淮必先治泗沂沭、治泗沂沭而後可言治淮、寸尺之積、可以盈丈、銖兩之積、可至萬鈞、泗沂沭大治、則治淮有基礎、雖欲中止、不可得矣、此今日中國建設之一大端也、區區之愚、未知有當、

地方消息

蘇州

□死刑監犯逃獄未成 拘押於司前街江蘇第三分監第二所之強盜殺人犯楊青山、年三十一歲、江都人、業由高等法院判處死刑、一俟法部核准、即須執行、故該犯意圖逃逸、逐日在獄磨碎腳鐐、七日晨該監第二科長溫良、查獄經過、見楊犯慌張異常、溫即啓鎖入內、查見獄門、已有微損、鐐練亦有裂痕、當即報由典獄長、嚴行訊審、據供意圖逃獄不諱、並供出死刑待決之戚桂榮、年三十六歲、常州人、(殺拇逆倫犯)、趙振江、年二十六歲、山東人(強盜殺人犯)、馮連福、年二十四歲、興化人、(強盜殺人犯)、印小七子、、興化人二十八歲、(強盜殺人犯)、四人亦曾同謀、訊畢、當即呈報高等法院、旋奉指令、飭將該犯等、一併移送小柳貞巷第三監獄監禁、典獄長當即咨請市公安局、派保安隊士十名、武裝押送第三監獄收押、並呈報法部核辦矣、

□駐軍派隊赴虞 駐蘇第三師第三團長曾賢倫、奉令酌派部隊、赴虞駐防、故於昨晨令派第三連連長郭傚公、率部乘船赴常駐防、

□行賄案已准移轉管轄說 地方法院首席檢察官張坪、辯理律師夏喆、緘行賄不當一案、經司法部派員來蘇調查後、聞高等法院已准移轉管轄、令由上海法院於十二日開始偵查說、

無錫

□刦械盜犯捕獲一名 青城市十三四圖南雙廟鎮、於二月五日、被盜二十餘人、攜械行刦駐防水警毛瑟鎗兩枝、並被擊傷伙夫吳香山、舵工魏正福兩人、嗣又連刦薛立興米行、朱源豐雜貨店、事後由地保報請縣府緝拿在案、玆悉已由公安局偵緝隊長倪谷生、副隊長過瑞鑫、率同緝警汪雲標榮福等、於八日上午十時、在本城某姓廚下柴倉內、捕獲盜犯尤金榮一名、經帶隊盤詰後、業已供認糾衆行刦南雙廟水警巡船槍械不諱、當即於昨日呈解公安局研訊核辦、

□公安局長被控 本邑公安局丁用瀚、近日忽被孫紹箕秦興祖顧省吾等三人、在省控告、請求撤換、省政府據呈後、即令縣查復、現聞又有某某等七十三人、向民廳控告、謂丁局長到錫後、住居無錫飯店、賣缺計分三等、一等六百元、二等四百元、三等二百元、全城警員、均是腐化分子充任、等語、民政廳據呈後、即委派章光炎於日前來錫密查、現章已將調查所得、返省復命矣、

松江

□公安分支局長重行加委 縣公安局長程俊、將所轄各分支局重行改編爲七分局、直轄九支局、(原係三分局十三支局)呈省核准、於八日重行加委正式發表、並照章添委局員、(分局二員支局一員)、玆將改正名稱、及駐在地局長姓名錄下、(分局七)㈠亭林鎮局長潘永強、㈡楓涇鎮局長吳延勛、㈢天馬山鎮局長張葆麟、㈣泗涇鎮局長鄭漢、㈤莘莊鎮局長鄭福忠、㈥葉榭鎮局長毛任之、㈦張澤鎮局長金寶華、(直轄支局九)㈠城內局長沈宗培、㈡西外嶽廟局長羅正霖、㈢大倉橋局長金暢雄、㈣東門外局長高鵬、㈤五厙鎮局長王維翰、㈥小崑山鎮局長馬培驊、㈦新橋鎮局長汪啓虞、㈧七寶鎮局長周亞到差、㈨陳家行鎮局長富士仁、

□姑媳不睦服毒斃命 城內廣明橋開吃吃看菜館主江北人陳某、其妻李氏、姑媳間不甚和睦、時有口角、前日李氏忽私吞煙泡十五枚圖斃、後經家人察知、即送若瑟醫院救治、奈爲時已久、不及到院即斃、

▲尚有地方消息轉入第二張第七版▼

乾坤一劇場

This is Universal

你說你公道·我說我公道·公道不公道·自有天知道·

此女起解解差崇公道之上場詞也。戲詞耳、而又出於滑稽角色之丑角之口、宜乎爲所謂大雅所不道。然而涵義淵弘、晉節古勁、視古聖哲所云「彼亦一是非、此亦一是非」與夫膾炙人口之對聯、「公說公有理、婆說婆有理」、同是一義而歸結於不可知之天、與史公論贊同其風韻、絕世詼諧。「你」「你」相疊、「我」「我」相櫜、三句「公道」相叶、四句陡易以「知道」爲勒之。聲宏而句嶄、古人「杜鵑」「蓮葉」之詩、那能有此雄健呀強也。

十年前之世界戰爭、非以「公理人道」爲八股之結句、傳奇之尾聲乎、當威廉鐵騎新硎初試之時、賴有一小小的國家犧牲國運、血戰疆場、才得挫鋼尖觜之前鋒、挫折八字鬚的銳氣、使各大國有準備從容之餘地、卒獲最後之成功。豈非蓋代之元勳、一時豪傑。誰想和會席上、爲爭個把平等的席位、就被那大國的老虎宰相瞪了一眼、教訓一場。這小國代表也就深深領悟了公理人道的滋味。

在戰時、干戈遍地、勝敗循環、你一槍、我一刀以外、還照例有個你一口、我一舌、誰口裏沒有自己一面的公道啊。

但是 Really, it is God and only the God who knows and can tell every thing.

哎呀上帝呀！蜜斯脫張！你怎地不言、怎地不語·你聾了？你啞了？你……你……你……

你睡著了……？
你睡著了、
你就該沉沉地
默默地
永永地
靜靜地
受那夜神的籠罩。
卻爲何
一片鷄聲
半輪旭照
又露出嫣然微笑·
你是一個神秘之司[illegible]
我的新詩完了。

第二百九十期

新光 THE EASTERN TIMES 時報

十七年四月十□日

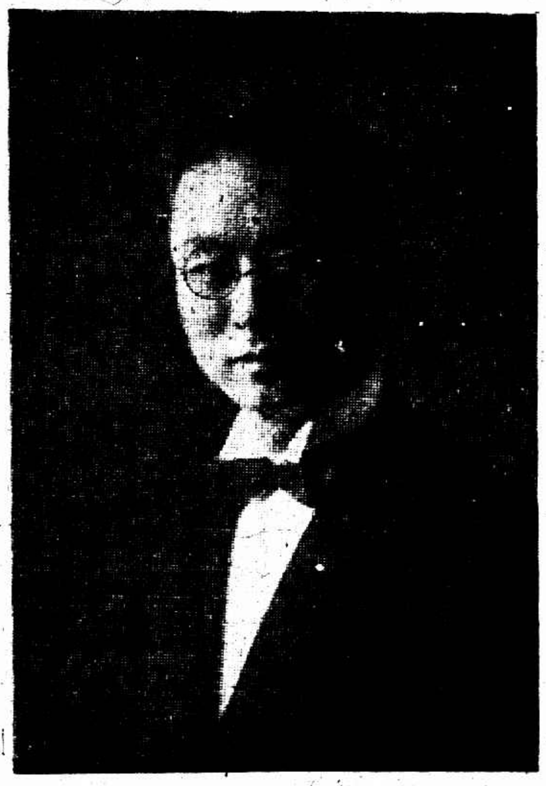

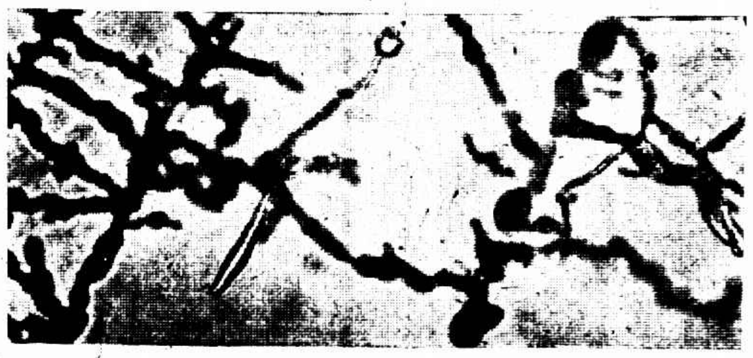

圖畫說明

最近之嘉興教育界

第一列左　尤氏私立啓秀小學舉行念九週年紀念會會場盛況　朱德徽

第二列左　秀州中學交誼會中表演之「麻雀和小孩」　嘉興生生照相館贈

華社在杭州舉行攝影展覽會

第一列右　暨南大學與杭州青年會籃球隊到會參觀　參看體育記載　郎靜山

第二列右　黃警頑引導童子軍到會參觀　郎靜山

第三列右　社員陳萬里之女公子陳姻女士　郎靜山

第三列中右　杭州捲煙稅局長朱鐸鳴到會參觀　陳萬里

第三列中左　陳萬里（左）董承光（中　杭州青年會總幹事）黃警頑（右）合影　郎靜山

第四列右　畫家曾醴泉爲陳萬里適寫肖像　郎靜山

絲狀菌之新發見　參看今日要聞

第三列左　發見絲狀菌者殷木強近影　陳傑贈

第四列中　絲狀菌特有之香蕉狀器官

第四列左　絲狀菌培養二星期後形狀

上海紀載

華董委員今日選舉

租界納稅華人會、定於今日下午二時、在總商會常委室、舉行選舉工部局華董及委員大會、一切手續、業經秘書處預備妥洽、並擬就宣言一通、以便屆時發表、至人選問題、大部分代表、初均希望該會正副主席虞洽卿馮少山兩人出任、嗣經詳細研究、以此次過渡辦法、既屬初步、將來尚須繼續增加、而納稅會會務、亦十分重要、不可無人主持、因此虞馮兩君、退向代表作非正式之聲明、謂在現狀之下、決不願應選、代表方面、亦已了解、惟此次華董委員、雖爲代表市民、然必須與各界有相當關係、方能減少糾紛、因此多數預擬貝淞蓀・趙晉卿・袁履登・李馥蓀・黃明道・秦潤卿・錢龍章・陳廷銳・林康侯・成燮春・趙南公・鄔志豪・徐新六・項松茂等、頗有當選希望、所有該會通告、已於昨日發出、按照代表大會通過之選舉規則規定、必須有過半數代表出席、方得舉行、代表則必須親自出席投票以昭鄭重、該會又邀請金交涉員・錢警備司令・張市長・及各商會領袖到會監視、交署方面已復函准派交際科長郭德華屆時代表出席、

錢大鈞就職確期
本月十五日

淞滬警備司令兼蘇省政府委員錢大鈞、日前由寧回滬、對於就職警備司令事、前已有定於十號(今日)之說、昨得確悉、錢司令決定十五(星期)宣誓就職、

薛內政部長今晨到滬

國民政府內政部長薛篤弼、偕衛生司長陳方之、於昨晚(九日)乘夜快車由寧來滬、考察上海租界內一切市政設施、及衛生電氣自來水管理各項事宜、大約今晨(十日)八時半可到埠、

納稅華人會歡宴金問泗
▲金定後日補行宣誓就職禮

租界納稅華人會虞洽卿馮少山趙晉卿等、於昨晚七時、假香港路四號銀行俱樂部設讌歡迎新任江蘇交涉員金問泗君、並邀請本埠新聞界列席作陪、到金交涉員・虞洽卿・王正廷・董錄徑・王曉籟・鄔志豪・胡鳳翔・錢龍章・袁履登・何德魁・林康侯・趙晉卿・黃明道・趙南公・錢承緒・及各報館通信社記者共三十餘人、虞洽卿主席、鐘報七時入席、由主席致歡迎辭、金交涉員致答詞、並發表意見、王正廷亦有演說、末新聞界代表致答詞而散、時已九時、茲將演詞錄後、

▲虞洽卿歡迎詞 租界納稅華人會、今晚略備粗饌、歡迎金交涉員、並承新聞界列席作陪、不勝榮幸、納稅會經過情形、前已詳載報端、今後希望金交涉員特別幫忙、俾納稅會如願成功、則全市人民實利賴之、日下參加董事及委員已略有辦法、不過參與工部局各部人員問題、須有專門知識人才、始可勝任、大約不久亦可做到、以達納稅會目的云云、

▲金交涉員表示 上海爲華洋交涉要區、本地一隅之外交、倘有頭緒、即推而及於全國外交、均可得有進步、故鄙人認爲異常重要、此次奉命來滬、處理一切事宜、自當秉承外交當局與國府命令、並聽受省政府指導監督、且與地方各機關及各界通力合作、除竭誠妥籌辦理外、尤須從發展一方面籌劃準備、蓋交涉員非僅辦例行公事、對於上海各種大問題、尤須細心研究、切實準備、以資應用、抑更有進者、交涉員之設、本係一種特殊制度、其設立原因甚多、現當隨時勢的地方情形、設法將事事引入外交正軌、與法律途徑、使將來交涉員一缺、可無設立之必要、是質而言之、交涉員重要之職務、在設法如何可以裁撤之、至納稅華人、參與上海公共租界問題、既已告一段落、至爲欣慰、此事之進行、全賴本埠市民覺悟自身對於市政之責任、努力奮鬥、得有今日之結果、是已證明成功、至華董額數、在工部局從前已有三人之議、現在另增委員六人、可爲一進步、蓋我方所爭者、不僅在董事名額之多寡、而在明瞭工部局內部之組織與運用、以及租界市政之如何規劃與實施、今有委員六人、即可有充分之參預、故可認爲一進步、其人選一層、諸君必能推舉賢才、担任斯職、更不待言矣、鄙人承蒙招宴、深爲感謝、謹祝納稅會極大成功、

▲王正廷之意見 敝會歡迎金特派員、已由虞主席致詞、鄙人不過略申意見、以作補充、敝會經六年之奮鬭、可說爲參與上海市政之初步成功、不過納稅會運動目的、不僅在三董六委員等等而已、最後目的在將各地租界一起收回、此舉則非政府與人民合作不可、我們人民應該將重大責任大背負擔起來、這次納稅會成功、明日就要選舉、惟人選乃是一大問題、如人選得力、則收回租界期甚近、否則又是遙遙甚遠、外人目光中倘在試察我們能否辦理市政、所以如人選不力、則未免遺羞失顏、如人選既定以後、市民當予各委員以諒解、使委員行事不致發生困難、一面特派員謂交涉員一缺、應使早日裁撤、鄙人深以爲然、蓋有局部交涉員一缺、就是承認外國有治外法權、在正理言之、一國中祗有國際外交、而無局部外交、至於保護人民權利、乃是政府責任、非局部之責任、中國自一千八百四十二年與外人訂立條約後、始有局部之交涉、而有各地交涉員名稱、鄙人希望金氏在任中將該缺裁撤、使我國達到交涉正軌、甚有厚望也、至他日撤銷一天、當再與金君歡聚一堂、

又江蘇特派交涉員金問泗、頃已擇於本月十二日午後二時補行宣誓就職典禮、已致電外部及省政府、請屆時派代表來滬監視、

時人行蹤

▲李濟深等 李濟深及陳銘樞吳稚暉鈕永建黃郛張靜江等、先後由滬乘車赴杭游覽、昨日電飭路局在城站特備大班車一輛、定今日(十日)來滬、

▲孔祥熙等 工商部長孔祥熙、中央委員繆斌、昨晚(九日)乘九時三十分夜快車離滬返京、又大學院院長蔡元培、昨日(九日)由杭返滬、當日轉乘九時三十分夜快車入京、

▲明增齡 第五路軍第二軍軍醫處長兼駐贛後方病院院長明增齡、因該路軍參加北伐、駐贛後方病院、應先事擴充、特由贛來滬採辦衛生材料及藥品、

機關消息

僑務專員將選派

外交部僑務局、選派僑務專員條例、僑務專員、在政府未派遣使領以前、執行領事職務、平時保護僑民利益、遇有事件發生、則負有調查交涉之責、昨外部特派第三司長何傑才來滬、與鍾榮光局長會商派遣人選及發給先後問題、聞會晤結果、已決定先派最爲需要之美國南洋等數區、

大批械彈運往前方

中央軍委會軍政廳、電駐滬軍械辦事處、派員在高昌廟兵工廠領取七生五過山重炮六尊、炮彈三百餘箱、八生二迫擊炮彈及七生五迫擊炮彈兩共六百餘箱、八寸白郎林手槍及六寸白郎林手槍裝兩大木箱、無煙藥一千餘包、機關槍皮彈帶山炮銅引底火等共裝一百餘箱、統共約計一千二百餘箱、均於昨日(九日)下午二時起、由兵工廠搬運至南站、裝載滬杭路鐵篷車三輛、於下午六時半運出至龍華、又裝步槍子彈及機關槍子彈兩共六十萬發、裝鐵篷車一輛、於昨夜八時由麥根路運往南京、解交前方應用、

參事會召集常會

特別市參事會、定於本月十一日、在市政府參事室開第十三次常會、討論各項重要議案、已由秘書處發出通告、

魯省義賑災廣款絀

中國濟生會昨接魯振主任張賢清陽電云、魯振災廣款絀、祇救千分之一、近來饑斃者更多於前、工作無多、振款有限、救之不及、置之不忍、目覩心傷、莫可言喻、且道途艱難、惟有趕速查放、所望樂善者慨助、俾可宏濟、前日又接濟南朱子橋君來電云、前日到濟、見難民紛紛來省、困苦萬分、粥廠急振均非久計、公議遷移吉黑開墾、惟費用浩繁、支持匪易云云、

籌設市西稽徵處

市政府財政局、設立市西稽徵處、徵收法華・蒲淞市・漕河涇・曹家渡・徐家匯等處各項稅捐、並派定許之福爲主任、籌備一切、

庫券利息與手數料

財政部昨訓令各機關云、查續發二五庫券簡章第五條規定、自十七年一月起、至三月底止交款者、准預扣三個月八釐月息、均以交款之日起、按日計算、於交款時照數預扣給予預約券、俟換發庫券時、將已預扣之三個月息票截去、如購戶逾期繳款、照按日算息、貼還收款機關、又第十二條經募庫券手數料、定爲百分之一、無論個人與機關、但能於兩個月內募集交庫、均得享受此項利益各等語、現在前項庫券、各經募機關、派募券額、有尚未銷盤者、自應繼續照募、惟自四月一日起、凡認募此項庫券者、所有四月份利息、應按日計算、由購券人貼還收款機關、以符定章、其經募手數料百分之一、凡於四月份內募集款項繳庫者、仍准照給、

新警實行出勤站崗

公安局現將訓練畢業之新警、分發所屬各區所支配、南市一區、奉撥到新警十二名、現已規劃擴充警崗地點、擇要敷佈、計勘定荳市街南口、小橋頭、油車街、大東門外、又一區第一所奉撥到新警十八名、內有巡長一名、已在轄境內添設警崗、勘定公義碼頭、南碼頭平安橋、求新橋、漕倉街、均於昨晨五時起實行出勤站崗、

工資指數擬有辦法

市農工商局鑒於邇來勞資糾紛、起伏不已、癥結所在、實因工資高下、漫無標準、爰仿歐美先例、編製工資指數、三閱月來、市內廠家、按時填表、頗稱踴躍、然事屬創舉、難期完備、故該局刻已擬有工資指數說明、徵詢國內外專家、各抒宏見、至基年問題、及工業分類等、尚在討論中、並徵求國際勞工局之意見、俾指數之作、益臻妥善、

浦東今晨焚燬煙土

三月來江海關抄獲之煙土及違禁藥品、將於今日上午、送往浦東銷燬、計煙土九担五十六斤、嗎啡一千三百四十八兩半、

淘沙場添設派出所

公安局二區一分所以東淘沙場一帶、深夜時有盜案發生、呈准戴局長在德潤室坊添設派出所、加派巡長二名、巡警二棚、輪流站崗、

公團紀事

徽寧同鄉會紀念會

徽寧旅滬同鄉會、昨日下午一時、假座康腦脫路徐園舉行五週紀念大會、先期柬請各同鄉參與、故天雖陰雨、到會同鄉、仍極踴躍、會場秩序、由安徽公學童子軍維持、主席團爲汪家瑂洪明度李振邦汪禹丞俞朗溪、開會致敬畢、由主席李振邦致辭、次由常務曹志功報告會務經過、其犖犖大者、爲發行月刊與長年施診二事、討論提案、由安徽同鄉會代表汪禹丞提議、希望同鄉本革新精神和毅力、預備將來自建會所、此外鄰門婺源華治大學各同鄉代表、俱有演說、三時後開始游藝、節目爲㈠全福壽徽班之「朱洪武打擂」與「掃松」、㈡鄒笑笑田哈笑之戲迷雙簧、㈢王一飛之中外戲法、㈣安徽公學童子軍之鬧羅漢、㈤勵志公學之「可憐的秋香」「麻雀和小孩」等歌舞劇、俱有精彩、六時始散、

進行江浙內地掩埋

上海慈善團體聯合會、近因進行江浙內地掩埋、特委普善山莊主任王駿生君前往江浙交界地方實行調查、所有嘉興王江涇濮院等處、均已着手進行、其餘雙林黎里盧墟平望等地方、據稱民國元年以來、類多暴棺不葬、此次王君自備資斧、向內地紳士接洽、深得各該地人士之贊助、

樂園

郵局同人餞宴吳燊

上海郵務管理局吳燊祥、奉命調往寧交部郵政總局供職、昨日(八日)午時、郵局同人在大東酒樓設宴餞別、到百餘人、席間由林卓沈松舟史治棠沈養義諸君代表致辭、並由吳君答謝、攝影而散、

雜色部隊一律查究

淞滬一帶、素無雜色部隊、前張樹聲等以東北軍名義、在滬濫委人員、迭經查究嚴辦、昨馮玉祥由蘭封電致警備司令部、請嚴查冒充軍人、其原文云、前由張樹聲以此間名義委派之軍師旅團長及司令等軍職、因其不在敵人後方工作、專在我革命政府管轄之區域內、招搖撞騙、業經呈報政府聲明一律取銷、並將該張樹聲嚴加懲辦在案、乃近來迭據報告、仍有假西北軍或國民聯軍名義、在南京上海漢口杭州安慶等處設立機關、肆意胡爲者、顯係冒充軍人、圖謀不軌、不獨擾亂各地治安、抑且妨害敝軍名譽、嗣後如再發生此類情事、務請就近逮捕、按律嚴懲、錢司令接電後、已通飭所屬一體查究矣、

勞資問題

草帽工資增訂六條

草帽業工會第一分會、爲要求資方增訂新式草帽工資一案、呈請工統會交涉、當由護工部長汪曉邨與該工會代表王玉麟審查去年所訂條件、原文中並無此項工價規定、遂派金鼎徐百群前往廠方勸解、該業公會代表陳吉卿戌子琅董國華等、深明時世、允爲增加、當即取召集勞資方雙經一度之磋商、增訂花式各項花樣六條、雙方通過、由工統會代表證明、勞資雙方均滿意解決、

職工運動

米業職工會將改選

米業職工會昨開執委會、推定石鈺・陳品周・楊裕生・柯□□・潘翔雲爲改組委員、並規定五月十日爲改選期、次討論四問題、㈠改變組織、㈡簡省開支、㈢領導會員謀切身之利益、㈣舉辦經常事業、分俱樂部會際會校等作進行之方針、

商界一覽

反對新頒繭行條例

蘇省各縣繭行主因反對建設廳新頒繭行條例、繼續第二次請願、已誌前報、茲悉各縣繭行主推舉代表、於前日齊集無錫開聯席會議、本埠絲繭總公所委員主席貰緝臣、偕同吳申伯赴錫列席與議、衆意民國四年各繭行所領之部照、註明有效期間爲二十年、現在國體尚未變更、民四之部照、當然有效、公決仍請江浙皖絲繭總公所負責請願、並請國民政府財建兩廳依照原案維持、至民國二十三年再行換領繭照、惟所有應繳之登記費、各行均願照繳、黃吳兩代表業已由錫返滬、本埠絲繭總公所、已預備續呈財建兩廳進行請願、

各方雜訊

美海軍總司令將到

美國亞細亞艦隊總司令培斯多爾(Mark L. Bristol)日前由港搭乘旗艦畢斯盤號來滬、聞或將轉赴汕頭廈門一行、其抵滬之期、約在十三或十四二日中、培氏抵滬後、約有二月之勾留、然後再率艦北上、前往芝罘、

淞寶間交通大不便
商民請設法

吳淞人力車風潮發生後、縣政府當將肇事人犯拘捕到案、惟以杜承審員適因病不能開審、此案之解決、以是尚需時日、再淞寶間交通、自此案發生後、人力車夫、已有少數復工、汽車仍完全停駛、行旅非常不便、昨由當地商民、賁泉典等聯名呈縣、請從速妥籌辦法、飭令通車、以利民衆、

天城丸在吳淞擱淺

日郵船天城丸、此次由門司來滬、於前(八)日午後一時許進口、因船底接觸吳淞防波堤、頗受損傷、水浸機器室、擱淺吳淞港內、日郵船滬支店現正設法施救、

應瑞軍艦調滬修理

駐泊通州之應瑞軍艦、現因稍有損壞、奉命於前日下午六時由通州啓椗開駛來滬、停泊高昌廟江南造船所碼頭、以備修葺、

暨南新村建案計劃

西鄉眞如鎭暨南新村建築事項、因村款有着、經該村委員會於七日開會、決議用村有公款之一部份、先行建築房屋若干宅、一方暫由暨南大學全部包租、作教職員住宅之用、其辦法造雙開平房二十五宅、面積連走廊以六方半爲限、廚房在外、每宅造價連填土在內、平均以一千元爲限、造價由村公款担任一萬元、鄭洪年代借五千元、每宅租金按造價分十二年折舊、並加年息六釐計算、所有房屋限本年四月內投標動工、八月內竣工、

眞儀鎭請兵防匪

崑山縣屬西鄉眞儀鎭、上年被湖匪搶刦時、幸賴保衛團員擊退、近日團總薛慕韓忽接匪衆來函、謂將來鎭報復、居戶驚慌萬分、雖請到巡船五隻、無如兵力有限、前晚(八日)塘南地方、已有匪船數隻開到、該鎭各團體推代表於昨晨來滬、具呈錢大鈞請予俯念桑梓、即日派兵下鄉、維護全鎭治安、

第五次象棋比賽

青年會定本星期二(十日)晚舉行第五次象棋大比賽、其與賽國際係中國與俄國、與賽團體計商務印書館第三職工會與郵務工會、寧波同鄉會與青年會、萬國儲蓄會與儉德儲蓄會、大生紗廠與紙業公會或證券物品交易所、其個人比賽係謝俠遜與馬海洲或馬海珊、

工廠安全設備須知出版

農工商局以市內工廠時常發生危險、特由徐佩璜科長編訂工廠安全設備須知一書、都凡一百又六條、頃已出版、聞不日通令各廠照此將設備改良、以後市內工廠之意外損害、諒可逐漸減少、

戲院	地址	劇目	時間	價目
大舞台	三馬路	▲夜戲▼ 三本 鎮國 高廷贊	[illegible]	一元 八角 六角 四角 三角
共舞台	法租界	▲夜戲▼ 二本 仙珠國 完	[illegible]	[illegible]
上海舞台	四馬路口	▲夜戲▼ 頭二本 寶蓮 金扇淚	[illegible]	[illegible]
第一台	四馬路中	▲夜戲▼ 挑華車 目蓮救母 頭二本虹霓關	[illegible]	[illegible]
共和影戲院	西門方板橋	今天日夜開映 福爾摩斯偵探奇案	日戲二點半起 夜戲七點 九點	[illegible]
中華大戲院	法大馬路吉祥街口	今天日夜開演 迷魂陣	日戲三點 夜戲七點 九點	[illegible]
北京大戲院	北京路貴州路口	今天開演三次 我皇萬歲	日戲三點 五點 夜戲九點	[illegible]
百星大戲院	北四川路老靶子路口	今天日夜開演 戰地鴿聲	[illegible]	[illegible]
通俗大戲院	大東門小南門北	今天日夜開演 觀音得道	[illegible]	[illegible]
虹口大戲院	虹口乍浦路口	今天日夜開演 無妻黨	三點 七點 九點一刻	[illegible]
夏令配克大戲院	靜安寺路	今天日夜開演 丐婦怨	日戲三點 五點 夜戲九點一刻	[illegible]
恩派亞大戲院	法租界霞飛路口	今天日夜開演 水上英雄	日戲三點 五點 夜戲七點半 九點半	[illegible]
萬國大戲院	西華德路大通路街	今天日夜開演 風流寡婦	日戲三點 夜戲七點 九點	[illegible]
中央大戲院	六馬路原舞台址	今天日夜開演 續兒女英雄	日戲三點 五點 夜戲七點半 九點半	[illegible]
新中央大戲院	北四川路海寧路口	今天日夜開演 戰地之神	日戲三點 五點 夜戲七點半 九點半	[illegible]
卡德大戲院	新閘路卡德路口	今天日夜開演 少奶奶的扇子	日戲三點 夜戲七點 九點	[illegible]
世界大戲院	閘北寶興路青雲路口	今天日夜開演 美人關	日戲二點半 夜戲六點 八點	[illegible]
奧迪安大戲院	北四川路	今天日夜開演 時勢造英雄	日戲三點 五點半 夜戲九點一刻	[illegible]
上海大戲院	北四川路	今天日夜開演 美艷親王	日戲三點 五點半 夜戲九點一刻	[illegible]
東華大戲院	法租界霞飛路	今天日夜開演 美人心	三點 五點半	四角 六角 八角
卡爾登大戲院	靜安寺路派克路	今天日夜開演 賢父孝子	第一次三點 第二次五點半 第三次九點一刻	[illegible]

舞女樂師縱橫牀上

俄國旅館中之同命鴛鴦 自殺原因測爲婚姻問題

北四川路一百三十四號青島酒排間、爲日人所設、其中附有跳舞場、有日人名「水谷四郎」者、在跳舞場中爲音樂師、水年三十七歲、頗英俊、彈得一手好音樂、一般舞女、與之頗爲接近、其中有舞女「扳井」者年十九歲、容貌絕佳、與「水谷四郎」極爲親愛、久久、遂發生戀愛、陽歷本月二日「水谷四郎」單獨一人、攜皮箱等行李、往靶子路一百五十二至五十四號俄人所設之友樂賓俄國旅舍中、開六號房間、當時先付房金洋二元、繼付十八元、是夜、「水谷四郎」遂過宿於此、翌日(三日)旅舍中役人、至「水谷四郎」房中洗掃、「水谷四郎」即對役人云、此地甚清潔、不必洗掃、是晚約八點半鐘、「水谷四郎」之戀人「扳井」來舍、同宿房中、又翌日「即四日」適因外國清明節、旅舍中員役甚忙、清晨八時許、茶役達「水谷四郎」房間、叩其門、不應、以爲尚熟睡、匆匆他去、另覓工作、午飯後、茶役等不見「水谷四郎」起身、房門仍緊閉、至晚未開、五日晨、旅舍中役人頭目華人夏家廷、前來查看、詢問「水谷四郎」房門如何不啓、旋忽在該房間之門隙中、發現白紙一條、役人取出詳閱、上有中日文、曰「危險入室不可、……」餘爲日文、而役人等茫於點綴清明節、對於此事無暇顧及、又因或云「水谷四郎」已經外出、故遂亦置之、迨至昨日下午二點許、役人突然發覺「水谷四郎」房間鎖洞中、有臭甚濃於洞內、衆乃疑有變故、於是報告捕房、設法上屋、從窗口爬入房中、則見「水谷四郎」與「扳井」兩人、雙雙斃於床上、屍身一縱一橫、成十字式、遂報告路過之西捕、協同至房間中查看、將屍身送四川路福民醫院、經驗得係服毒而死、已有三四日之久、至致死之原因、據推測或爲婚姻問題、巡捕房方面刻即通知日本領事館、召到兩人之家屬、將屍收殮、

當無大礙

手背上一孔

婦人腹痛買咖啡 一彈不知何自來

在漢口路寶和里福昌祥洋貨店爲跑街之江秀庭、偕妻施氏、賃居雲南路裕德里二十八號前樓、日來施氏因月信來潮、腹痛時每似欲脹裂、苦之、因聞人言、信水來時之腹痛、可多服咖啡、顧以所雇之女傭、異常呆笨、乃於昨晚八時半、自行出外購取、詎甫出里、即聞砰然一聲、彈已中左手背上、驚痛回家、經同居者雇車投同仁醫院求治、經醫士診悉彈在肉中、乃囑其轉投廣仁醫院求治、但裕德里附近未聞有盜刦等事、竟未悉彈之由來、

子喫苦父繼之

兩次行凶拘究

鐵匠朱受根、常州人、住公共租界成都路同福里四十五號、前日赴閘北永興路廿二號同業黃有生處借用打鐵器具、被黃誣指竊物、用鐵棍向朱腰部猛擊兩下、頓時受傷倒地、經人代雇人力車回家、乃父朱駿生即爲轉送醫院、經醫生驗得傷勢極重、朱駿生氣忿之餘、昨日上午八時、至黃處交涉、詎黃蠻不講理、又用鐵棍將朱頭顱擊破流血、旋由警到來、將因手拘入警局、傷者送醫院醫治、

供給錢還要打

一個太懦弱 一個太凶暴

在閘北長安路鑫安里開設成衣店之鹽城人王阿六、因去冬營業極佳、被流氓許田羅糾黨敲詐、每月令王給洋兩元、王性素懦、不敢與較、於是每月之杪、由許前往收取兩元、前晚九時、許率黨徐德峰至王家索取本月份之洋、王因囊空如洗、商以緩日、許即咆哮如雷、王報以惡聲、許懷出鐵尺、向王迎頭痛擊、致頭額及面部兩目等處受傷、迨警趕來、許已逃逸、乃將徐德峰拘獲、帶入四區三分所、判解司法科

空地上女屍

驗係病斃

昨日清晨、南市一區第一所第十八崗警在該管境內陸家浜舊址泉泰煤炭棧房對面空地上、查見女屍一具、察視該女屍年約二十餘歲、身穿黑色布棉襖、下穿鳥蹧布單褲、腳上無鞋、頭上無帽、報由所長立飭地甲往查、並無屍屬指認、遂報上海地方法院、奉委朱檢察官於下午三時偕檢驗員莅場相驗、驗得該無名女屍、生前委係患病身死、着地甲報由善堂給棺收殮、屍曁召認、

盜跡

要錢不怕臭

呼喊聲來自廁所 追獲一個蘇州人

昨日午後一時許、有梅永一朱根寶兩人、皆在山東路之公廁內大便、突有盜匪數名亦擁入該廁所、施行搶刦、當將梅身畔銅元三百卅四枚、小洋四角、朱身畔銅元二百枚、悉數搜取而逸、梅等乃大呼追出、由一千四百七十六號華捕聞警、追獲搶匪蘇州人賈瑞卿一名、帶入總巡捕房收押、候解臨時法院訊辦、廁所中竟發生盜刦、誠千古奇聞、

警報

▲愛來格路 法租界北褚家橋愛來格路廿號某店、昨日上午九店時、突來盜匪兩人、侵入店堂、各出利器、正欲搜刦之時、店主出外鳴吹警笛、該匪等聞聲驚惶、不及行刦、即一哄奪門逃逸、

▲天文台路 法租界天文台路四百卅二號某煙紙店、昨晨七點時、突來盜匪二人、以買物爲由、跳進店堂、各出手槍、當被搶去帳台上大小洋念餘元、携贓奪門逃逸、

▲民國路 住居南市白漾弄寧波婦人金氏、昨日下午攜女孩至北市親戚處搭會、行至民國路、忽被匪徒從後將氏所攜之皮夾一只（內有洋二十餘元）刦去、

盜犯曾充司令

中華銀行刦案要犯

安徽人田濟生曾充游擊司令、昨晨被總巡捕房中西探長在某處緝獲、因其於民國十四年七月十一日、糾黨持械搶刦北京路一百零二號中華銀行之款八千六百五十七元、該案已獲盜匪數名、業經訊明懲辦、捕房將於明晨將田解請臨時法院訊究、

判決

□刦金飾押滿三月後逐出 過犯王長明、前日在法租界强搶婦人某氏頭上金挖耳一支、飛奔圖逃、當被包探查見、將王人贓追獲、帶入捕房、昨解法公堂、詰之王供認搶飾不諱、中西官判王押西牢三個月、期滿仍永遠逐出租界、

兩處均無代表來

迭遭盜刦又接恐嚇信！

新閘橋附近……小世界場中 要借五千元……信內兩粒彈

蘇州河內米幫船船主陳金山、浦東人、年已六十六、精神殊佳、家寓北河南路錦興里第二家、稍有積蓄、陰曆本月初旬中、突接恐嚇信一封、要求借款五千元、信末開明三天之中、要有回覆、其接洽地點、則約在新閘橋附近、有人口銜香煙、手執絲巾者、即係代表、可與之前談云云、當時陳金山見信後、乃派定家人赴目的地等候、而所謂代表者不來、於是新近、不料陰歷本月十四日又接得恐嚇信一件、拆閱之、見有槍彈兩粒、約接洽地點、在城內小世界遊戲場內、須由陳金山親自前來、將名片一張、置在檯上作爲暗號、陳得信後、乃派多人於十六日至小世界照法等候、匪方仍無代表派來、遂返家、置之不理、聞陳家去年、曾經被盜搶過三次云、

縱姦

夫說……妻弟放走 婦說……引友相姘

皋寧人徐學成、與妻陸氏、同居在閘北逸家石橋意盛里第五家、昨日扭妻及妻弟陸少登、至四區公安局訴稱、今晨姦宿、民得訊前往、不意被妻弟陸少登、強將姦夫放走、致未拘獲、詰之陸氏供稱、氏夫徐學成、向無恒業、以致家用不繼、後來由徐自己引入一友、令氏與之姘識、藉以過活、惟徐慾壑難塡、時常向氏索錢、今日因不遂其欲、又與氏打架、氏弟在場解勸、反誣其蔣姦行因、請察、陸少登供詞相同、梅署長以徐縱妻成姦、陸氏亦不應如此卑鄙、判二人各押三天以儆、陸少登無干開釋、

不見父歸

呀！死在弄口

住滬西白利南路之江北人謝長卿、五十一歲、家有兩子、均尚幼稚、長十二歲、次八歲、謝做小工度日、前晚偕子往附近茶館內白相、返家時、行至積德里弄口、忽然倒地斃命、子先行在前、故不知發生此事、後因欲睡、不見父歸、遂到原處找尋、甫行至積德里弄口、見父伏在地上、渾身均有血跡、謝生前有吐血病、實即因此而死、

控巡官兩事

閘北四區一所吳巡官、現被鄭福麟報請上海市公安局徹究其敲詐未遂、主唆陷害、茲奉戴局長批准集訊、准原告鄭福麟住居閘北新疆路公益里一百十號、開設徵館、現由司法科派探前往飭傳來局質訊、以憑發辦、

表親的話恐都不確吧

拜堂，請酒，開房間……

原告方面有誣告僞證嫌疑 直接訴於刑庭實爲第一起

瑞銘鐵廠賬房周福昌、前在地方法院訴請與妻張寶大離婚、因理由不足、致遭敗訴、嗣又舉證延律師以離婚私訴條例援引親告法、直接向法院刑庭提起刑訴、曾奉傳審、論候調查傳證、再行審核、各情已紀本報、茲悉承辦此案之葉弗康推事官、因原告方面避去檢察官偵查手續、直接告訴、故審判官兼負偵查責任、遂親赴原告舉出各證據所在實地調查後、除函司令部、將關係人張濟川提案外、立發傳票、飭傳兩造及各證人、於昨日下午開庭續審、據媒人應瑞根供稱、周張兩家當結婚時甚好、不知現在如何不好、王文海張濟川等的姦情事、我並不知悉、我做媒人時、他們不說不好、直到現在三年後、始有此事等語、原告方面證人嚴聖柱供、住虹家灣、現在洋行爲跑街、與周福昌是表兄弟、官問、據原告起訴狀載的與張濟川王文海等和姦完全是根據你的報告嗎、答、是去年離婚案第一次開庭後、表叔邀我到他家、住後第二日我在提籃橋買一張報紙、載的周福昌離婚、因其題目有趣、我在自言自語、有一個朱張氏來問我、我觸動心機、遂亦反問她、她對我笑笑、我就報告表叔、有綫眉目、遂一步步的探訪、其時張濟川已在衛戍司令部、我先由兵工廠工人方面探得消息、後來到張濟川與張寶大借住宅之廣平里十九號、以租屋爲由、問得二房東陳氏、告訴我他們曾結婚拜堂、請酒熱鬧異常、至王文海部份、我與朱張氏軋朋友後、漸漸的問起、知在惠賓旅館開三天房間、後來王文海無錢潛逃、還是張寶大的母同朱張氏前往出錢、將女領出來的、循環簿是寫陳子高、官問、何能知是王文海、答、是朱張氏告訴的云云、證人二房東陳氏供、年三十三歲、住廣平里十九號、官命認張寶大、認得否、陳氏答不認得、問、她來過否、答未來過、問、張濟川是你房客否、答、是的、問、何時住的、答、夏天、到八月退租的、張濟川租的是廂房次間、來往的盡是工會裏的人、問、張有無妻室、答、無、問、張曾做喜事辦酒否、答、未、於是官傳嚴聖柱對質、陳云、我不認得嚴、乃嚴堅指是陳氏告知的、官即謂本院親自調查、廣平里的房屋、小如鷄棚、如何可以拜堂請酒、嚴無語、又訊證人韓松如、供住廣平里十九號、嚴聖柱並未來過云云、朱張氏到、官問周福昌何以不到、答、該氏到鄉下去、問、幾時去的、答、就是這兩天、至此、官命張寶大坐於旁聽席內、而提張濟川到庭、指認是張寶大、並稱、六月廿四在廣平里結婚的、有同事吃過酒的、媒人是趙鳴華、後來張寶大說她有丈夫、我就不要、她們欺騙我、故同居祇一月餘、官問、你既同她做了一月夫妻、你知她面部有無標記、答、那到不知、問、如此日久不知嗎、她面上有一黑痣、還有一疤與甚大、如何看不出來、答、那到不注意、問、你寫信否、答、未、問、你既與她作夫婦、可知她父親名字、答、不知、官云、那有女婿不知岳父之名、於是又問當時作媒之趙鳴華、供稱住在張寶大家相近、係在兵工廠作工、張寶大認是認得、但不叫應、我亦未爲張濟川做媒、惟在小世界、有包開芝與張濟川一同碰着我、問我寶大認得否、我云是鄰居云云、至此、官即命警將張濟川帶下禁押、以便送還司令部、一面又傳周鵬妻女到庭訊問一過、即由兩造律師辯論後、當庭宣告辯論終結、十四日上午九時宣判、當命被告退去、其原告父子及原告方面證人嚴聖柱兩人、有誣告及僞證嫌疑、被告已提反訴、故官命各交五千元人銀並保、聽候審查澈究、按此種避去檢察官偵查手續、而直接告訴於刑庭者、在內地法院實爲第一起、故法院職員、昨多列席旁聽、

又有人控告姚鶴齡（續）

宣告辯論終結

原告張運生供年二十五歲、張紹楨是我父、盛荷寶是我妻、我妻因要歸寧、我不許、不料她於四月二十三吊死了、請姚鶴齡是高子祥喊我父去的、把幾個錢與姚鶴齡、我不甚明瞭、是我父把的、約有三百元等語、盛阿弟供、年四十八歲、住王秀鄉、張紹楨是我親家翁、盛荷寶是我女兒、於十四年四月二十三吊死的、後來知照我去看時、女兒身上有些青痕、我還要看人、他們親戚就勸止我、我乃要求從豐棺殮、當夜我住在橫涇、不料第二日不候我到、即由警察押了收殮、所以我氣極、到董事陸老爺處求伸冤、叫我預備錢抵擋、到縣裏去告、後來陸老爺說到鹿河鄉去問問、不料同來即向我云、張家請了姚老爺勢力大、陸不敢抵抗、就回絕我、我只得一包眼淚、無處伸冤、質之姚鶴齡供、陸的已死、並未來會我過、他們的事、由他鄉董調行村調停好的、故調有信片一張寄給我、說事已料妥云云、至此、由檢察官發表意見後、被告律師乃就本案情理事實、作反比例之辯論一番、官即宣告終結、（完）

賣妻度日

假稱買物扭控 併解地方法院

本邑曹家行鄉有湯金祥者、向做豆腐爲業、近年來不務正業、無可度日、於閏二月初九日、託朱洪生妻伯英爲媒、將髮妻湯閔氏騙至顧橋、賣與李阿狗爲室、該婦本不願意、但亦無可如何、前日湯閔氏向李阿狗假稱、欲往曹行買物、邀李同往、李亦不疑、相偕同行、及至該鎭、湯閔氏即將李阿狗扭控於縣公安局第三分局、經傳到湯金祥朱洪生等、併送縣公安局、經偵緝課長訊得湯金祥供認賣妻不諱、李阿狗則供憑朱洪生等爲媒、出洋二百三十元買湯閔氏爲妻、並呈賣據求鑒、朱洪生供詞推諉、當以案關刑事、移送地方法院訊辦、

八年繞發大良

贅婿背約偕逃 糾衆行兇被控

住居浦東陸家宅之紹興老婦王沈氏、生一子、自幼領杭州人朱某之女爲養媳、未婚而子夭、旋由江西婦人王張氏爲媒、將養媳轉配與業木匠之餘姚人陳家康、並請人證立據、贅陳於家爲養子、詎知成婚後、陳即攜妻逃滬、匿居閘北烏鎮路永盛里十三號、迄今已有八載、媼遍尋無着、今年陰歷新年、朱氏念媼撫養之勞、私赴浦東媼處省望、媼即留於家、日前陳偵知妻在媼處、潛往浦東、乘媼不在、攜帶來滬、後其妻不肯隨同家中、自投某客棧住宿、昨日媼尋至陳處、向陳質問背約潛逃之罪、詎陳不服、糾集多人、將媼攢毆、媼憤極、鳴警拘陳入公安局第四區、又傳朱氏到案、訊問之下、諭令自向法院起訴、

第十次不利

混質僞金飾

住居虹口老街四百廿三號之廣東人袁仲、前因迭次用欺騙手段、將僞金飾向吳淞路一百零八號祥大當舖質洋化用、前日又將僞金戒一只、向該當舖意圖質洋八元、當被察破、報告虹口捕房、派包探朱成往將袁拘獲、連同僞金戒、一併帶回捕房、查得袁將僞金飾質洋之事、已有十次之多、遂將袁收押候解送臨時法院訊究

對門飯店主 天天來看報

竊款證據不足

法新租界某南貨店主周仲文、投法捕房報稱、昨晨商人有鈔票洋四十元又廿元、支票一紙、一併放在帳台上、適有對門飯店主高樑增到來、以看報爲由、將鈔票支票如數竊去、迨覺察向論、置之不理、因此投案、求請提究、捕頭准詞飭探將高拘案、諭令交保、前日傳至法公堂請訊、先由原告投訴失竊情形、詰之高樑增供、民人每日清晨至原告處看報、是晨實未見有鈔票支票、置放帳台上、實被誣控、求請查察、中西官判原告所控證據不足、應即將案註銷、

報復……拆梢

兇手押三月

前水警廳偵探沙海林、於前月間、在法租界新北門外月華樓茶館、被無賴張其良糾黨用斧將沙之肩部砍傷、當由巡捕到來、將張拘入捕房、一面將受傷人車送醫院醫治、現沙傷愈出院、由捕房傳解法公堂請究、先由原告投稱、被告向在黃浦江中行竊物件、曾被民人拘辦數次、因此挾仇報復、求請重究、詰之張其良供、民人向來撑船爲生、原告時常向吾拆梢、是日又在月華樓向吾拆梢、故民人一時氣很行兇、餘供支吾、中西官判張押西牢三個月、

負債人太無理

寓居蓬路五百九十二號之江西人李木才李英才、前年曾向李漢如借得洋一百三十五元、迄今分文未還、日前漢如因有急需、故向兩李索討、詎兩李非但不還、並欲用武、且出言恐嚇、致漢如心不甘服、即撰狀投臨時法院提起訴訟、

販土機關

各存五百作保

山東路五十六號屋內有人組織販土機關、秘密出售鴉片煙土、爲總巡房偵悉、昨晨十時、派中西探捕密往該屋、抄獲煙土、將土販陳義清王祥生趙善志等帶回捕房、詰問一過、諭陳等三名各存洋五百元作保、聽候法院傳案訊辦、

香煙也有假的

婦人欲掉被察破

婦人應徐氏、日前手持僞香煙十餘包、至法租界新界何褒清所開煙紙店購買大英牌香煙十包、希圖將僞煙掉換、當被何察破、鳴捕到來、將氏連同僞煙、一併拘入捕房、解送法公堂、

各處火警

▲昨晚七時、閘北國慶路順豐煙紙店、不戒於火、該店積儲火油甚多、登時烈焰沖天、不可嚮邇、波及隔壁鋼匠店、對鄰木作、共焚去房屋四幢、順豐店東已爲四區總局拘去、

形形色色

竊電燈泡

楊樹浦張根生、前晚在滬城穿心街竊取路燈上電燈泡、被巡警撞見、帶入三區第一所、昨已備文申解公安局訊辦矣、

以賭引誘

無賴潘國慶周小三子兩人、前日在法租界鄭家木橋某處私設賭攤、引誘鄉人入局賭博、藉以騙取錢鈔、適被包探巡捕撞見、將潘周兩人連同賭具、一併拘入捕房、解送法公堂訊明、判潘罰洋十元、周罰洋五元充公、

賄捕冀脫

昨日午後、有南京人王金山湖北人張有發、在江西路街頭設攤撲、被巡街華捕查見、即予拘拿、乃該兩人隨於袋內換出小洋六角、向該捕行賄、冀得賣放、當被連同賄洋、一併帶入捕房、捕頭飭令收押、候解法院訊辦、

竊米獲究

西棋盤街三十四號屋內、日昨失竊食米七十九袋、價值七百五十元、經事主黃吉生報告捕房、請爲查緝、昨由中西探拿獲竊米賊張元根王阿福王阿二王阿四等四名、帶入總巡捕房收押、候今晨解請臨時法院訊辦、

氣象

徐家匯天文台昨日（九日）下午四時半、預測二十四小時內氣候、沿海岸多雲降雨霧、琉球有溫和之旋風圈、揚子江以北風向在正北與東北之間、

司馬仲達一語破的

▲食少事繁

孔明興師伐魏、魏遣司馬懿拒之、屢戰皆北、因傳令三軍、堅壁而守、孔明求戰不得、爰遣使齎巾幗投懿、蓋欲羞之辱之而使出戰也、懿回嗔作喜、再拜而受之、設筵款來使、席間叩問孔明起居甚詳、使回復命、孔明問曰、仲達有甚言語、使曰彼謂丞相食少事繁、其能久乎、孔明嘆曰、仲達眞知我心也、夫以孔明之才、千古一人、入秉鈞衡、出秉節鉞、徒以食少事繁、齎志以終、不能統一中原、千載下、獨有遺憾焉、可知、「飲食」二字關係、至重且大、吾人皆當逐日審察飯量如何、以免自貽伊戚、

自來血 功能開胃健脾、生精補血、凡食少而食[illegible]、口膩而無味者、皆大病之起因也、欲免大病、須增飯量、蓋此藥補力偉大、入胃即化爲血、補胃汁而助清化力、濟精血而延長壽命、男女老幼、尚希試之、

▲自來血 大瓶二元 小瓶一元二角

上海五洲大藥房發行 各埠藥房均有出售

2841

姚佐頼 新法洗射白濁

白濁乃花柳病初步若不速治則變成橫痃魚口爛疳淋漓種種之苦本醫生十餘年經驗於此道研究最新白濁儀器新法洗射藥水功力能將尿道濁液滅淨無遺凡有白濁者無論新舊各症悉從根本治理十年八年曾經多方醫治不能除根者均能藥到病除永不復發 診所上海三馬路大舞台對面 姚佐頼醫生謹啓

江灣大賽馬第三日之成績

第一次（孫會馬）賽一里

	馬名	騎師	重磅	獨贏	馬位
一	札倫新顯尼Grand Symphony	李大星	152磅	212張	330張
二	防禦Bonzo	包洛克	150磅	397張	413張
三	古特納司Gordner	潘令	152磅	60張	120張

總時間二●十三●最後二法郎三●三　並頭馬二三馬相距二乘
獨贏　二十七元六角
馬位　（一）十五元三角（二）十二元六角（三）三十三元五角
搖彩　（一）七號四百元三角（二）二八八號四百元三角（三）三十七三號八十六元九角
副彩　十八張各得洋二十元號碼如下　七七七　六七六　五九九　四三　四二三　二九八　二四六　三九六　二二　二五二　六五三　一二一　四五五　二八四　二九一　七二二　四四四　二六八

第二次（甲種馬）賽一里

	馬名	騎師	重磅	獨贏	馬位
一	友聯克賽夫Wheatcroft	飛特	157磅	1840張	1086張
二	楓落霞浦Yellow ship	宋立峯	153磅	301張	[illegible]
三	滬山具末南[illegible]	海摩維去	153磅	220張	[illegible]

總時間二●一○●最後二法郎三●一●二頭馬勝數並二三馬相距二乘
獨贏　九元五角
馬位　（一）七元五角（二）十二元四角（三）十四元二角
搖彩　（一）六六一號八百六十一元八角（二）一八〇號二百四十六元二角（三）二五六號一百二十三元一角
副彩　九張各得洋二十元號碼如下　六三七　六二一　一五七　六六四　四四〇　三八二　八四九　四二九　七八九

第三次（甲種新馬）珍選　賽一里又四分之一

	馬名	騎師	重磅	獨贏	馬位
一	嫦娥生Thompson	黃〇顯	157磅	[illegible]	448張
二	開司發雷扶Kit-[illegible]	畢浩濤	153磅	1086張	1195張
三	優果司塔維Merry Star	胡會林	152磅	110張	158張

總時間二●四八●三最後二法郎二四●頭馬勝一乘並二三馬相距二乘
獨贏　五十七元九角
馬位　（一）十五元二角（二）八元四角（三）三十元八角
搖彩　（一）七六一號一千〇十八元（二）一六號二百九十元八角（三）一四二號一百四十五元四角
副彩　六張各得洋二十元號碼如下　七二一　四九九　七五五　九一一　四九三　六八八　二三〇　四〇〇

第四次（甲種馬）賽一里半

	馬名	騎師	重磅	獨贏	馬位
一	設利滬Three One	劉順德	150磅	178張	163張
二	郃明奧司各[illegible]	畢浩濤	150磅	[illegible]	[illegible]
三	江西[illegible]	章振濤	150磅	[illegible]	153張

總時間三●一二●最後二法郎[illegible]頭馬勝數並二三馬相距數乘
獨贏　十元九角
馬位　（一）九元六角（二）六元一角（三）七元七角
搖彩　（一）八六號一千一百六十三元一角（二）四八二號二百三十三元五角（三）九四二號一百六十六元一角
副彩　三四張各得洋二十元號碼如下　二八一　一七　八三九

第五次（乙種馬）賽四分之三里

	馬名	騎師	重磅	獨贏	馬位
一	司比明脫Sportsman	何得亭	153磅	1274張	605張
二	三不像[illegible]	包洛克	161磅	57張	380張
三	西羅得爾The[illegible]	凱司	150磅	477張	310張

總時間一●四●最後二法郎二●三一頭馬勝數並二三馬相距一乘
獨贏　十元九角
馬位　（一）六元二角（二）七元七角（三）十一元
搖彩　（一）四元五號一千二百〇九元（二）一〇〇〇號三百四十六元四角（三）七三一號一百七十二元七角
副彩　三張各得洋二十元號碼如下　七二二　二六　一〇三八

第六次（甲種馬）賽一里又四分之一

	馬名	騎師	重磅	獨贏	馬位
一	司帶騰Stardom	恩加業沙	152磅	733張	707張
二	廣東Kwangtung	章振濤	152磅	[illegible]	[illegible]
三	西屋喀G.O.P.	樂夫柯拉沙	151磅	[illegible]	[illegible]

總時間二●四八●一最後二法郎二四●二頭馬勝一乘並二三馬相距並馬
獨贏　二十六元一角
馬位　（一）十九元（二）八元九角（三）十四元
搖彩　（一）三〇八號一千一百六十九元三角（二）一〇九八號二百五十元二角（三）五〇八號二百五十九元二角
副彩　六張各得洋二十元號碼如下　六一七　一〇一四　七五〇　一二一五　一二一　九五七

第七次（甲種新馬）賽四分之三里

	馬名	騎師	重磅	獨贏	馬位
一	司會夫脫Swifford	沙格洛夫	150磅	917張	[illegible]
二	雷除未南Ready Money	海摩維去	150磅	1101張	[illegible]
三	南尾軋勵Navigation	坤山	150磅	[illegible]	[illegible]

總時間一●三一●最後二法郎三三●頭馬勝數並二三馬相距牛乘
獨贏　二十元四角
馬位　（一）九元一角（二）八元（三）十二元五角
搖彩　（一）化六九號一千〇九十八元一角（二）九一〇號[illegible]（三）六六二號一百五十六元八角
副彩　十三張各得洋二十元號碼如下　八七　六八一　五九二　四〇〇　六二一　一七六　九六二　八〇五　四八一　二二六　三八　九　六六一　八九七

第八次（甲種馬）大香賓　賽一里又四分之一

	馬名	騎師	重磅	獨贏	馬位
一	蘇州Soochow	凱達	150磅	260張	220張
二	排根末南Bargain Money	海摩維去	152磅	691張	621張
三	惠脫大蒙色White Diamond	李大星	153磅	735張	[illegible]

總時間二●四一●二最後二法郎二三●四頭馬勝二乘並二三馬相距二乘
獨贏　八元四角
馬位　（一）五元五角（二）[illegible]（三）七元五角

江灣大香賓第三日如左
頭彩　三一四號　獎洋　五萬五千七百五十元
二彩　三七四三號　獎洋　一萬五千六百七十二元
三彩　二二八九號　獎洋　七千九百二十六元
未中之彩各得洋九百〇一元八角
未中之號目如下　二三三五　五一〇　二六七六　二六一五　一〇〇　九〇　四九四八　二二四一　一六九五　三六〇三　七一　五七七三　一三〇四　九八三八　五四九八　一二〇　三五五五　六五六六　九七六四　八九九七　一八〇三

第九次（甲種馬）賽一里

	馬名	騎師	重磅	獨贏	馬位
一	品末南Pin Money	海摩維去	[illegible]	[illegible]	[illegible]
二	李利愛[illegible]	坤山	153磅	[illegible]	[illegible]
三	吳蘇[illegible]	李大星	153磅	[illegible]	[illegible]

總時間一●二●四最後二法郎二四●頭馬勝四乘並二三馬相距一頭
獨贏　二十元九角
馬位　（一）九元九角（二）六元一角（三）七元四角
搖彩　（一）二〇八號一千五百二十六元五角（二）二九八號[illegible]
副彩　六張各得洋二十元號碼如下　七一　一二三六　五七四　六七四　四五　九七八

第十次（甲種新馬）

	馬名	騎師	重磅	獨贏	馬位
一	絲綉Dowdow	[illegible]	150磅	[illegible]	[illegible]
二	[illegible]	海摩維去	[illegible]	[illegible]	[illegible]
三	[illegible]	李大星	[illegible]	[illegible]	[illegible]

總時間[illegible]頭馬勝一馬頸並二三馬相距大半乘
獨贏　二十四元九角
馬位　（一）七元四角（二）八元一角（三）九元九角
搖彩　（一）三四號一千二百二十一元一角（二）一七二號[illegible]
副彩　九張各得洋二十元號碼如下　七〇五　四四七　三二　七七六　六九〇　九〇七　七八七　一一九六

第十一次（甲種新馬）賽一里半

	馬名	騎師	重磅	獨贏	馬位
一	青大麥[illegible]	唐	[illegible]	[illegible]	[illegible]
二	特約爾Double Zero	賓恩	[illegible]	[illegible]	[illegible]
三	西維爾[illegible]	金	[illegible]	[illegible]	[illegible]

總時間[illegible]
馬位　（一）十四元[illegible]（二）十四元四角（三）二十三元九角
搖彩　（一）六九八號一千二百〇二元四角（二）七九八號[illegible]
副彩　十二張各得洋二十元號碼如下　[illegible]

體育紀載

西子湖畔賽籃球
青年會——四十五
暨南——四十

暨南大學籃球隊、本屆奪得江南大學籃球錦標、特於昨日約杭州青年會籃球隊作友誼之比賽、查杭州青年會籃球隊、自該會體育部主任呂金恩君兼任體育部以來、大有發展、成績卓著、故昨日兩隊之比賽、正如兩雄相遇、棋逢敵手、四十分鐘之劇戰均在驚濤駭浪中、每逢緊要關頭、攻者則盡法術、希冀立功、守者則步步設防、嚴守後方、故精采之表演、頗得引起四座觀衆之掌聲、茲將詳情採錄如左、

▲兩球隊合攝一影　鐘鳴三下、青年會球員由呂金恩帶領入場、而同時暨南隊亦蒞場矣、雙方約有十餘分鐘之練習、即由華社郎靜山爲兩隊合攝一影、攝影後一場劇戰即行開幕、

▲最初混戰四分鐘　開賽後、雙方均猛烈攻打、顧雙方均因求勝心急、竟各自分打、各自欄籃、太無連絡、故開始後四分鐘之久、雙方竟無一分之獲得、

▲青年會首開紀錄　四分鐘後、青年會大有聯絡、左衛徐耀棠、傳球於中鋒周修忠、而周亦不俟球停、即傳於右鋒陳偉、陳偉乃用一手托入、首開紀錄、

▲上半時暨南獲勝　自青年會獲得兩分後、暨南亦獲得兩分、雙方進展不相上下、分數之差總在一二分之間、在上半時終了以前、暨南以二十一與十九之比獲勝、

▲五分鐘雙方劇戰　椽球時間後、雙方交戰益見劇烈、忽而暨南得勢、深入扣籃、青年受驚、忽而青年反攻、聲勢雄猛、暨南陣內、險象環生、然雙方守衛周密、終於不能得利、約有五分鐘之劇戰、始由青隊投入一球、兩隊乃成均衡之勢矣、

▲勝利終歸青年會　青隊既得此球、全隊更見聯絡、次第擲中四球、暨南亦次第擲中四球、無奈青年隊又由中鋒投入四球、左右鋒各中兩球、右衛罰入兩球、於是青年會卒以四十五與四十之比勝暨南矣、

復旦大學將開春季運動會
江灣復旦大學素出田徑健將、曾得東方八大及江南之錦標、本屆爲表演成績促進記錄起見、擬開春季運動大會、日期即將議定、地點在該大學操場、約分大學部甲乙組、及中學部等四組比賽、女生部亦有加入表演消息、

教育紀載

外埠

農業家在豫之工作
近自南方來豫之農學家沈宗瀚、陳之長、張心一・王善佺・多人、現均由馮總司令聘爲三省民生籌備委員會農業技師、惟當此軍事未定之時、一時尚難照計劃進行、先從事於各項工作、陳之長已定在軍中執行獸醫事務、沈宗瀚將協助中大農科試驗各務、其他各分任編輯合於軍用之農業教科書、及協助省立各中等農校改組辦法云、

藝術院昨行開學典禮
國立藝術院、於昨日（九日）上午十時、舉行開學典禮、另闢展覽室、陳列教職員作品、大學院長蔡元培、遂與雅暉等同往參觀、開會時、大學院長蔡元培致訓詞、其要點有三、（甲）西湖爲天然之藝術勝景、（乙）中國藝術幼稚之亟應提倡、（丙）藝術生應超然一切思想、勿被外物所誘、致妨藝術之進步、

瑞和洋行經理　平板機　平板機

鎮江教育界近訊
▲鎮江中學　定於八九兩日、分三組出發旅行、（甲）蘇州、（乙）棲霞山、（丙）焦山、
▲潤商學校　定於今日上午九時、舉行運動大會、
▲丹徒縣教育局　局長張夢巖、委任馬宇一爲高資鄉第三小學校長、馬已就職、

江西兒童測驗局實習測驗
江西教育廳、設立之兒童智力測驗局、其計劃先測南昌、次則九江、又次則吉安、在此三處測驗完畢後、再測本省其他地方、日昨（三）下午一時、召集該局局員及辦事員、齊至第一女中實驗小學、實習測驗、陳教育廳長亦親自蒞場指導、

湖南大學約在十五前可開學
湖南大學、停課已久、現有在省學生多人、特向教廳請願、早日開學、當蒙當局接見、謂教育爲根本大計、湖南大學、爲湖省最高學府、政府本極重視、現已極積籌備、大約四月十五以前、總可開學、惟校長人選未定、或在未決定前、先由人代理、

本埠

首都來滬之教育參觀團
昨日—第一日之歡迎
今日—第二日之行程

首都教育參觀團、於九日起開始參觀、上海市教育局、派吳研因・楊聘漁二君招待、昨日上午時化開歡迎會、表演老鼠捉貓咪、下午上中實小開會歡迎、今日行程爲參觀尚公小學養正幼稚園、廣肇公學、飛虹小學、縣立第三高小、日本小學、英國小學、商務工場、東方圖書館、中午至本報照相室拍照、晚間應商務印書館歡宴會於好朋友酒樓、

赴美學留之先決問題—經濟
美國自頒布新移民律後、即限制外國學生在彼做工、近該國移民局、以年來中國在美學生、仍多特作工生活者、因又致函我國駐美公使館、請爲設法勸阻、該館近特致函本埠卡德路寰球中國學生會、有云學生來美、經濟上無充分接濟、徒恃工作生活、殊非易事、移民局規定外國學生、每星期須在學校最少有十二小時之學校功課、始得認爲眞實之學生、此項規定、除暑假以外、實限制學生爲有酬勞之工作、至希冀謀得學校補助、或美國人友誼接濟、殊不可靠、

市教育局變更組織尚未決定
市教育局、自新局改革悉就職後、即計劃變更市教育局組織、促進教育事業之發展、近悉變更組織、確係韋局長計劃、曾提出上星期市政會議、其計劃爲教局設秘書二人、下設會計・庶務・文牘・書記・收發等、科廢督學處、改分三組、㊀學校行政組、市區學校行政屬之、㊁教育研究組、市區教育研究視察指導等屬之、㊂社會教育組、通俗教育屬之、每組設專員若干人、助理員若干人、屆員若干人、聞此項計劃、將由本週市政會議決定、

昨日縣教育局之兩會議
▲局務會議　上午開第四十一次局務會議、報告（一）上屆局務會議議決案、（二）上屆學校及擴充教育課議決案、（三）上屆總務科議決案、（四）田產清理處報告最近工作情形、（五）各教委員報告調查塘灣鄉私立雙溪學校情形、（六）籌備巡迴文庫進行情形、又討論組織本局十六年度年報編輯委員會案、（議決）委員名額定爲九人、開會日期、定於四月十日（今日）上午九時、
▲學校及擴充教育課聯席會議　下午該局又續開學校教育及擴充教育聯席會議、討論（一）規定參觀教育行政注意事項、（議決）請列席者用書面發表意見、彙交學校教育課編訂、（二）討論整理各校三民主義教育進行成績問題、（議決）推請姚惠泉・施蓋臣・倪伯英・先行整理、並擬訂評判標準、提交下屆會議通過後、再行分別評判、該項交局成績、限四月十五日截止、（三）視察民衆學校問題、（議決）自本周起、分組出發視察、（四）制定各學校測驗材料、（議決）本學期測驗國語、社村料請學校教育課編訂、

職業指導聯合會今日開會
今日下午三時、上海各大學校中學校、在辣斐德路中華職業教育社、舉行職業指導聯合會、議程有上海青年會・女青年會・寰球中國學生會・中華職業教育社・四團體提出於全國教育會議之關於職業指導案、各校代表報告實施職業指導辦法案、浦東中學代表報告職業指導表用法案、及今後設施職業指導之方針案、並請職業指導專家劉湛恩・廖茂如・鍾道績・出席演講歐美各國職業指導現狀、及我國實施職業指導應遵之途徑、

上海世界語學會投遞呈文
寶山路上海世界語學會、對於世界語宣傳、積極進行、爲創辦圖書室、供已習世界語學者之借閱、爲附設函授學校、凡有志世界語者可隨時報名研究、早已爲一般人所稱贊、現該會以本身宣傳、其成效當不如政府機關提倡之大、特於前昨向首都大學院投遞二呈文、一係請求通令全國學校一律加入世界語、一係請求派員出席參加本年萬國世界語大會、

市教育局函促各校詳繕預算
市教育經費、已經市政府批准、但各校辦公費祗列總數、未編項目、難於核發、市教育局爲此特規定項目、促各校塡就實數、以便照發、

城東女校將赴杭開國畫展覽會
南城東女學校國畫專修科定於四月十一日、全體學生赴杭寫生、並攜帶本屆教授作品及學生成績假杭城青年會公開展覽、自四月十四日起至十六日止、

接地方消息

揚州
公安局更調局長一覽　縣公安局近發表更委各鄉區支局長如下、大橋市芮文珊、黃珏橋周欽藩、宜陵市吳金麟、邵伯市周孝威、張綱鎮鮑亮東、均已分別任事、

限期令解契稅　財廳於前日電縣、限燕日以前、解驗契三萬元、現張縣長爰召集四鄉代表、設法籌墊、

濟運局運照電令取消　運署昨奉財部電令、着將從前所有發交濟運局塡用之特別運照、即行取消、不得再憑該項運照、掣放鹽斤、現運署已於七日飭商遵照矣、

南通
查封張謇財產續誌　南通縣政府公安局、刻已將張謇在城房產、及墾牧公司田地查封竣事、城區除住宅城南別業外、有出租市房六十四所、每月收租共一千二百元、三餘鎮退耕堂洋房一所、均經發封、通海墾牧公司股份、共有四十股、計田八百八十畝、亦已查封、又查唐閘市及淮南各鹽墾公司、張氏田房甚多、故亦已派員前往查封、

張樹星案提起公訴　前南通縣特派員張樹星、在三餘鄉索詐七千七百元一案、刻經江寧地方法院偵查終結、以張樹星係犯刑律第三十條第一項第三百八十二條罪名之嫌疑、特依法提起公訴、於七日函各縣政府、通告案內人證、

陸景槐解京　南通縣政府奉省令於九日派警將拿獲之共黨陸景槐解京、歸特種刑庭審理、

常熟
赴杭進香遇盜折回　小東門外顏港開設成衣舖陸二司之妻張氏、於日前會同婦女十數人、展舟赴杭進香、詎船經梅堰地方、忽遇盜匪十餘人、上船行刦、被刦去約二三百元之衣飾銀洋等物、該婦等遭刦後、已於六日中途折回、

奸情誤傳盜案　三日夜大義橋附近七都一圖農民林金家、被人行刦並擄去其女巧根等情、已誌本報、茲悉前紀與事實不符、特續錄於下、緣林金無子、所生祇女巧根、前年經人爲媒、即贅林柏生之子爲壻、成婚後、情愛尙篤、至去冬、不知如何、勃谿時聞、柏生之子遂別居在外、詎近巧根忽與鄰村高錫錫發生戀愛、雙宿雙飛、儼如夫婦、惟爲柏生之子偵悉、爰於三日夜率領多人、突入林家、果見高與妻同臥、當即雙雙提住、翌日即雇船來城、向縣起訴、請求依法訊辦、

邑聞彙誌　在沙洲市拘獲之嫌疑犯王振德由縣解省後、王之妻父陳鴻撰、以王實無共黨嫌疑、呈縣轉省保釋、經吳縣長批斥不准、㊀二月間、東始莊頓被盜時、遭匪槍傷之蔣巧生・屈錦文・戴金氏・經蘇州更生醫院救治後、現已痊愈回常、㊀歸慈鄉行政局長張建銘、被人向省呈控後、已有指令到常、飭縣將張先行停職、聽候傳案訊辦、㊀上海拒毒會總幹事鍾可託、於六日來常、組織常熟拒毒分會、㊀縣政府刑事承審員一職、現由高等法院更委田耀南接充、原任俞廷藻、調任泗陽縣承審員、田奉委後、業已來常、於七日到縣就職、

鎮江
中山路定期興工　丹徒縣政府暨建設局、擬建築寶堰道路一簡、早誌本報、茲悉此事已大致就緒、定名爲中山路、定於本月十二日、舉行興工典禮、並擬訂建築委員及幹事服務細則十條、以利進行、

聯請增派軍隊駐鎮　鎮地各機關以新編第四師開拔後、留駐鎮地者、祇有五師二團第一營第一連、深恐不敷分布、特推派代表赴新四師司令部請求加派軍隊、以維治安、據該師副官長李芸軒云、刻下鎮地防務、完全由新編第五師擔任、故現擬俟該師長來鎮後、再行接洽云、

硝磺局易人承辦　江蘇全省硝磺運銷處、近委黃承忠辦理鎮江區運銷事宜、黃於昨日來鎮、已擇定新河街龍亭會館爲辦公地址、

寧波
輪業職工會成立　輪業職工會、現已籌備就緒、定於十二日上午十時、在小碼頭福音堂開成立大會、昨特函邀各團體派員參加、

簡訊彙誌　㊀財政次長張壽鏞回甬掃墓、昨已乘寧紹輪赴滬返寧、㊀總商會代電國府財部、請將換舊存印花稅票、以恤商艱、㊀浙海關理船廳主任麥利南、因年老告退、遺缺由天津關某洋員接充、㊀鎮海砲台掩護隊第二營第四連、奉令調赴象山駐防、㊀鎮海縣長鄭廣向民廳提出辭職、縣商會教育局各團體等紛紛電省挽留、㊀鄞縣政府分函縣黨部農民協會款產委員會、調查各鄉要道、以便建築縣道、㊀浙江郵包稅寧波稽征所、定四月七日開始征收、

紹興
鹽運使來紹巡視　浙江王監運使、出發巡視各屬、於七日上午由杭抵紹、當午由醬業公會陳迪蓀等、假座縣商會、設宴爲之洗塵、午後王運使即轉赴三江、東江兩場、視察鹽政、聞尙須赴甬一行、

商協會請發還衛生捐款　前警察局莫潤蒼、爲注重公共衛生、曾與地方各團體、合組紹興衛生管理處、由縣商民協會代向各商店勸募經費、莫去任後、該處尙餘經費二千餘元、現縣商民協會、已函新任陳局長、要求將是項經費發還、擬以之創辦縣公立醫院、

平湖
省令籌款興修海塘　瀚浦至乍浦一帶海塘、現因年久失修、時虞崩潰、當此春潮怒漲之時、形勢更爲險惡、經鹽平塘工局呈報省方、請款修理後、現省府已有訓令到縣、令嘉平等四縣政府邀集紳商、就地籌款、擇要興修、

土店五家開始售賣　本縣承辦戒煙藥品商店、經禁煙處批准設立者、已有五家、城區有公泰、莘昌、乍浦有公昌、新埭有惠通、全公亭有寶康、均已領特許證、先後開始營業、

嘉興
縣局長定期接任　嘉興縣縣長壽子逸、警察所長斯德明、同時奉令調省、並發表圖幼甫繼任縣長、蕭樹輝繼任所長、均定十一日接事、

款產會將召集　本縣款產委員會委員、雖已發表、尙未成立、現縣政府方面、決定於本月十五日以前、召集成立、刻正在布置中、

小車夫罷工二小時　嘉興城區各小車公司、小車租費、每輛每天四角、今因新開之如飛小車公司、每天祇收三角、故各車夫要求援例減費、曾於八日上午、停工二小時、旋因各公司應允照辦、即行復工、

海門
紗市近況　本邑出產之洋紗、近因花價高漲、來貨不湧、市況亦隨之增漲、刻三星紗每箱叫至二百三十五元、請星每箱二百三十元、

檢查印花　海門印花稅局、於前日派員偕同警士、在茅鎮各商店檢查印花、聞多數已遵章黏貼、其五承等數戶、因未照貼、已由局罰辦、

蕪湖
商聯大會期近　安徽全省商聯大會籌備會、連日迭接各縣函電推舉代表者、已達三十餘縣、業已超過半數、故開會之期已不遠、

黨務指導員將來皖　安徽省黨部黨務指導員、經中央明令發表後、省蕪兩方、除對金維繫有不滿外、餘均表示歡迎、聞各委定十二日在京宣誓就職後、即來皖工作、

商場行市

釐疲拆漲

▲輔幣單角趨昂

▲洋釐 昨（星期一）仍在回期內、厘市毫無起色、早市計七錢二分七厘三七五、比上日又減一二五、午市更萎、計七錢二分七厘二五、[illegible]

▲輔幣 單角續漲、[illegible]

▲銅元 [illegible]

▲銀拆 銀行仍封關無市、[illegible]

漢匯稍疲

昨漢當銀行公會報告、國內匯水稍形畏常平定、交易冷淡、無大變化、僅計漢口洋例見降、餘均穩定如故、計漢口洋例、減落七錢五、爲一千〇三十八兩云、

債市依然呆疲

▲二五堅定▲市況清淡

昨（九日）公債期貨市況、依然不振、蓋以各方人氣沉悶、交易毫無活動之象、計全日成交總額、僅四十一萬九千元、中整六四月期十萬〇五千元、五月期五萬元、七長四月期二十萬元、五月期六萬元、現貨各債、仍況寂非常、祗開出整六三千元、二五庫券成交六萬〇九百元、市價趨勢、[illegible]、茲分述於後、

▲七年長期 七長現貨無市、四月期七十六元八角、比前小二角半、五月期七十七元四角、較前小三角、

▲整理六釐 整六現貨、後市做開一次、爲六十九元五角、[illegible]

▲二五庫券 二五大票、爲五十七元四角、與上週末之價相同、小票爲五十六元、[illegible]

糖市概況

▲產地價訊 爪哇現糖價爲十六盾一二五、[illegible]

▲市場劃盤 [illegible]

上海外匯指數

▲本年三月份

[illegible]

紗市漲勢益强

前後市各月期大一兩左右

昨日本埠紗市、以三品漲勢頗强、[illegible]、故市氣極堅、紗布交易所前市、各月期大八錢至四錢、後市又好八錢至四錢、[illegible]、各月期價如下、

[illegible]

期棉堅挺

▲成交二萬七千六百担

[illegible]

市價一覽

[illegible]

各國匯兌

[illegible]

金市

[illegible]

銀洋錢市

[illegible]

無錫金市

[illegible]

無錫錢市

[illegible]

蘇州錢市

[illegible]

滬北米市

[illegible]

滬南米市

[illegible]

無錫米市

[illegible]

雜糧

[illegible]

無錫雜糧市

[illegible]

油豆餅

[illegible]

大連油豆餅電

[illegible]

上海華商紗布交易所

[illegible]

上海證券物品交易所

[illegible]

上海華商證券交易所

[illegible]

上海麵粉交易所

[illegible]

無錫紗市

[illegible]

大阪三品紗

[illegible]

麵市

[illegible]

現貨麵粉

[illegible]

本廠粗布

[illegible]

本廠粗紗

[illegible]

紗油

[illegible]

旅行一覽

滬寧路行車時刻表

[illegible]

滬杭甬鐵路行車時刻表

[illegible]

船期

進口輪船報告

[illegible]

出口輪船報告

[illegible]

外洋輪船報告

[illegible]

法庭公佈

地方法院

▲民事批示 [illegible]

▲民事判决 [illegible]

▲公示送達 [illegible]

警告

假冒電氣處夥友入屋行竊者時有所聞本處夥友因事須入私人居屋者均備一具有號碼之號帽或携有本處發給及簽字之執照特請公衆宜堅求一覩是項證物然後准其入屋

工部局電氣處

辦公處福州路十七號

陳列所南京路二十六號 總電話中央六六三〇一